

COMUNE DI VILLAGRANDE STRISAILI

Provincia di Nuoro



PROGETTO PER IL COMPLETAMENTO DELLE AREE VERDI E LE INFRASTRUTTURE DELLA LOTTIZZAZIONE DI BACCU ARTHACCI A VILLANOVA STRISAILI

PROGETTO ESECUTIVO

Committente:

Comune di Villagrande Strisaili
Via Roma, 1
Tel. 0782/32014 - Fax 0782/32751
P.IVA 0190790915 - C.F. 82000010916
E-mail: info@comune.villagrandestrisaili.og.it
Pec: potocollo@pec.comune.villagrandestrisaili.og.it

Il Sindaco

Dott. Alessio Seoni

Il R.U.P.

Ing. Stefania Deplano

Progettazione:

Ufficio tecnico

PIANO DI SICUREZZA E COORDINAMENTO

All.04a

DATA

Novembre 2020

REVISIONE

Premessa

Il presente documento è stato redatto in conformità con quanto previsto dall'art 100 redatto in base ai contenuti dell'all. XV del D.lgs 81/08.

Le imprese appaltatrici e subappaltatrici nonché tutti i soggetti coinvolti all'esecuzione dell'opera dovranno valutare attentamente quanto riportato al suo interno.

Ogni impresa esecutrice dovrà redigere il proprio Piano Operativo di Sicurezza che dovrà essere complementare e di dettaglio al presente documento.

Per redigere il Piano di Sicurezza e Coordinamento sono stati adottati i seguenti criteri e principi generali.

Data e Modalità di effettuazione della valutazione

NOVEMBRE 2020

Criteri adottati per la valutazione dei rischi.

È opportuno far presente che ogni analisi del rischio è strettamente correlata, attraverso una funzione, a due parametri specifici:

- l'ampiezza o magnitudo dell'eventuale danno subito da parte dei lavoratori;
- la probabilità del verificarsi delle conseguenze.

Per valutare la magnitudo del rischio si utilizza la seguente formula: $R=f(P \times M)$

dove: R = magnitudo del rischio; P = frequenza o probabilità del verificarsi dell'evento; M = magnitudo delle conseguenze.

Da quanto sopra emerge che, ai fini della valutazione del rischio, occorre stimare la probabilità che un determinato evento si verifichi e valutare l'entità probabile delle relative conseguenze.

La determinazione della funzione di rischio f presuppone di definire un modello di esposizione dei lavoratori tale da consentire di porre in relazione l'entità del danno atteso con la probabilità del suo verificarsi.

Di seguito si propone uno schema di classificazione dei parametri P (Tabella 1) e M (Tabella 2), una matrice per la classificazione del livello di rischio (Figura 1) nonché una classificazione della priorità delle misure correttive da attuare (Tabella 3).

TABELLA 1 - SCALA DELLA PROBABILITA' "P"

Valore	Livello	Definizioni/criteri
4	Altamente probabile	Esiste una correlazione diretta tra la mancanza impiantistica ed il verificarsi del danno ipotizzato per i lavoratori. Si ha notizia di danni già verificatisi per la stessa mancanza in situazioni operative simili. Il verificarsi del danno non susciterebbe alcuno stupore in cantiere.
3	Probabile	La mancanza impiantistica può provocare un danno, anche se non in modo automatico o diretto. E' noto qualche episodio in cui alla mancanza ha fatto seguito il danno. Il verificarsi del danno ipotizzato susciterebbe una moderata sorpresa.
2	Poco Probabile	La mancanza impiantistica può provocare un danno solo in circostanze sfortunate di eventi concorrenti. Sono noti solo rarissimi episodi già verificatisi. Il verificarsi del danno ipotizzato susciterebbe grande sorpresa.
1	Improbabile	La mancanza impiantistica può provocare un danno per la concomitanza di più eventi poco probabili indipendenti. Non sono noti episodi già verificatisi. Il verificarsi del danno susciterebbe incredulità.

TABELLA 2 - SCALA DELL'ENTITÀ DEL DANNO "M"

Valore	Livello	Definizioni/criteri
4	Gravissimo	Infortunio o episodio di esposizione acuta con effetti letali o di invalidità totale. Esposizione cronica con effetti letali e/o totalmente invalidanti.
3	Grave	Infortunio o episodio di esposizione acuta con effetti di invalidità parziale. Esposizione cronica con effetti irreversibili e/o parzialmente invalidanti
2	Medio	Infortunio o episodio di esposizione acuta con invalidità reversibile. Esposizione cronica con effetti reversibili.
1	Lieve	Infortunio o episodio di esposizione acuta con invalidità rapidamente reversibile. Esposizione cronica con effetti rapidamente reversibili.

Figura 1: Esempio di Matrice di Valutazione del Rischio (R = P x M)

4 8 12 16

P	3	6	9	12
	2	4	6	8
	1	2	3	4
	M			

In relazione al valore del livello di rischio, calcolato come da figura 1, nella successiva Tabella 3 viene riportata la classificazione della priorità delle misure correttive da attuare.

TABELLA 3 - VALORE DEL RISCHIO

VALORE RISCHIO	AZIONI
R > 9	Azioni correttive indilazionabili. Determina un controllo di peso ARRESTO
4 < R ≤ 9	Azioni correttive necessarie da programmare con urgenza. Determina un controllo di peso CRITICO
R ≤ 4	Azioni correttive e/o migliorative da programmare nel breve o medio termine. Determina un controllo di peso NORMALE

1) IDENTIFICAZIONE DELL'OPERA E DEI SOGGETTI (All. XV § 2.1.2.a - § 2.1.2.b D.Lgs 81/08)

1.1) DATI GENERALI

COMMITTENTI:

COMUNE DI VILLAGRANDE STRISAILI Via Roma, 1 08049 Villagrande Strisaili NU 078232014

RESPONSABILI LAVORI:

Ing. Stefania Deplano Via Roma, 1 08049 Villagrande Strisaili NU 078232014

PROGETTISTI:

UFFICIO TECNICO Via Roma, 1 08049 Villagrande Strisaili NU 078232014

1.2) CARATTERISTICHE DELL'OPERA

OGGETTO DEI LAVORI:

PROGETTO PER IL COMPLETAMENTO DELLE AREE VERDI E LE INFRASTRUTTURE DELLA LOTTIZZAZIONE DI BACCU ARTHACCI A VILLANOVA STRISAILI

DESCRIZIONE DELL'OPERA:

L'intervento riguarda la progettazione per il completamento delle aree verdi e le infrastrutture della lottizzazione di Baccu Arthacchi a Villanova Strisaili. Ad oggi si possono distinguere zone completamente urbanizzate e delle altre dove le opere di urbanizzazione non hanno mai preso inizio. Il piano di lottizzazione ha ricavato in tale area, dei lotti, diverse aree verdi e una superficie destinata a servizi connessi alla residenza. La viabilità di zona è tracciata solamente in parte. Infatti se si eccettua qualche via, le altre strade non risultano neanche identificate. Ad oggi è presente una viabilità provvisoria e sterrata che si è generata estemporaneamente negli anni.

UBICAZIONE: LOTTIZZAZIONE DI BACCU ARTHACCI A VILLANOVA STRISAILI, VILLAGRANDE STRISAILI, NUORO

IMPORTO DELL'OPERA: €900.000,00

INIZIO LAVORI: 08/02/21

FINE LAVORI: 05/10/21

DURATA DEI LAVORI: 240 giorni naturali e consecutivi

N. UOMINI GIORNO: 666

MASSIMO N. DI LAVORATORI: 10

NUMERO DI IMPRESE: 3

ONERI SICUREZZA: €12.000,00

1.3) IMPRESE

IMPRESA OPERE EDILI

➤ **Mansioni previste per l'impresa:** Capo squadra - Operaio comune - Operaio comune polivalente

IMPRESA OPERE IDRAULICHE

➤ **Mansioni previste per l'impresa:** Capo squadra - Operaio comune - Operaio comune polivalente

IMPRESA OPERE ELETTRICHE

➤ **Mansioni previste per l'impresa:** Capo squadra - Operaio comune polivalente

2) INDIVIDUAZIONE ED ANALISI DEI RISCHI (All. XV § 2.1.2.c D.Lgs. 81/08)

2.1) AREA DI CANTIERE (All. XV § 2.1.2.d.1 - § 2.2.1 D.Lgs 81/08)

2.1.1) CARATTERISTICHE DELL'AREA DI CANTIERE

C.01 - Allo stato attuale, il sito è composto da zone completamente urbanizzate e delle altre dove le opere di urbanizzazione non hanno mai preso inizio. Il piano di lottizzazione ha ricavato in tale area, dei lotti, diverse aree verdi e una superficie destinata a servizi connessi alla residenza.



2.1.2) LAYOUT DEL CANTIERE

C.02 - L'area risulta facilmente accessibile e sita al centro abitato. La viabilità di zona è tracciata solamente in parte. Infatti se si eccettua qualche via, le altre strade non risultano neanche identificate. Ad oggi è presente una viabilità provvisoria e sterrata che si è generata estemporaneamente negli anni.

2.1.3) ZONE

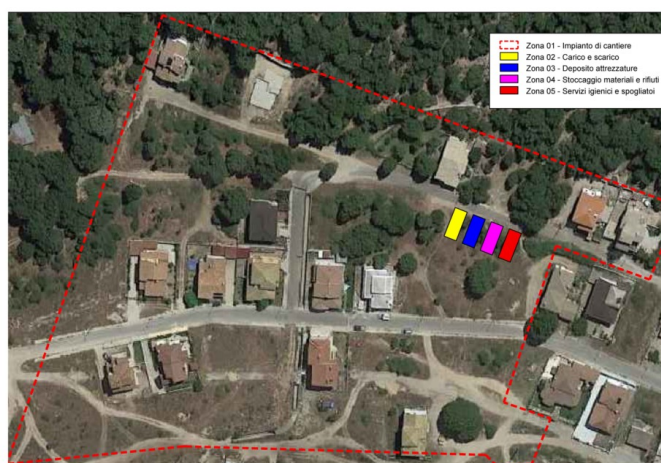

PLANIMETRIA DI CANTIERE

CODICE	DESCRIZIONE
Z.01	IMPIANTO DI CANTIERE
Z.02	ZONA DI CARICO E SCARICO
Z.03	ZONA DEPOSITO ATTREZZATURE

CODICE	DESCRIZIONE
Z.04	ZONA STOCCAGGIO MATERIALI E RIFIUTI
Z.05	ZONA SERVIZI IGIENICI E SPOGLIATOI

2.1.4) RISCHI PROVENIENTI DALL'AMBIENTE ESTERNO

C.03 - Sul perimetro della lottizzazione non sono presenti attività o altre realtà che possano originare situazioni di rischio per il cantiere in generale. Non sono rilevabili fattori esterni che comportano rischi per il cantiere trasmissibili dall'ambiente circostante ai lavoratori operanti sul cantiere.

2.1.5) RISCHI CAUSATI ALL'AMBIENTE ESTERNO

C.04 - Essendo una strada pubblica, obbliga una particolare attenzione nelle manovre di accesso e uscita dal cantiere. Si prescrive l'assistenza di un operatore a terra durante le manovre. Inoltre prima dell'inizio dei lavori, sarà necessario sistemare l'area, al fine di agevolare le manovre.

2.1.6) CONDIZIONI CLIMATICHE SPECIALI

C.05 - Non esistono nell'area del cantiere condizioni climatiche sfavorevoli alla realizzazione dell'opera, non essendo soggetta a particolari condizioni di ventosità o piovosità.

2.1.7) LINEE AEREE E CONDUTTURE SOTTERRANEE

C.06 - Nell'area di cantiere non esistono linee interferenti, nè aeree nè interrato. Non sono quindi da prevedere disposizioni in materia.

2.2) ORGANIZZAZIONE DEL CANTIERE (All. XV § 2.1.2.d.2 - § 2.2.2 D.Lgs 81/08)

2.2.1) RECINZIONE DI CANTIERE

C.07 - L'area di cantiere verrà recintata/segnalata mediante la posa di tubolari di ferro, diametro 33 mm, e barre verticali in tondino, diametro 8 mm, dotate di ganci e attacchi per il collegamento continuo degli elementi senza vincoli di orientamento, con modulo di altezza pari a 1100 mm e lunghezza pari a 2000 mm e nastro segnaletico di colore bianco/rosso. Vedere planimetria allegata.

2.2.2) SEGNALETICA E CARTELLONISTICA DI CANTIERE

C.08 - All'ingresso del cantiere:

divieto di ingresso ai non addetti; indossare scarpe antinfortunistiche ed elmetto



L'accesso al cantiere va strettamente limitato agli addetti ai lavori. La responsabilità dell'attuazione di tale misura, nonché dell'apposizione e della verifica della permanenza della relativa cartellonistica, ricade sul responsabile tecnico di cantiere o sul capo cantiere delle ditte presenti nei vari momenti nel cantiere stesso.

Accesso lato scavi:

Esporre idonea segnaletica inerente la viabilità, le prescrizioni di sicurezza e gli obblighi da osservare. La colorazione, i pittogrammi e le dimensioni devono essere conformi al D.LGS. n. 81/08



Visto il “Protocollo condiviso di regolamentazione delle misure per il contrasto e il contenimento della diffusione del virus Covid-19 negli ambienti di lavoro” - Allegato 6 (ambienti di lavoro) e Allegato 7 (Cantieri) del D.P.C.M. 26/04/2020 (pubblicato nella G.U. 27/04/2020, n. 108), è necessario all'interno del cantiere predisporre la seguente cartellonistica:



REGOLAMENTAZIONE PER IL CONTENIMENTO DELLA DIFFUSIONE DEL COVID – 19 NEI CANTIERI

Informazione

· Il datore di lavoro, anche con l’ausilio dell’Ente Unificato Bilaterale formazione/sicurezza delle costruzioni, quindi attraverso le modalità più idonee ed efficaci, informa tutti i lavoratori e chiunque entri nel cantiere circa le disposizioni delle Autorità, consegnando e/o affiggendo all’ingresso del cantiere e nei luoghi maggiormente frequentati appositi cartelli visibili che segnalino le corrette modalità di comportamento.

In particolare, le informazioni riguardano i seguenti obblighi:

- il personale, prima dell’accesso al cantiere dovrà essere sottoposto al controllo della temperatura corporea. Se tale temperatura risulterà superiore ai 37,5°, non sarà consentito l’accesso al cantiere. Le persone in tale condizione - nel rispetto delle indicazioni riportate in nota La rilevazione in tempo reale della temperatura corporea costituisce un trattamento di dati personali e, pertanto, deve avvenire ai sensi della disciplina privacy vigente. A tal fine si suggerisce di: 1) rilevare la temperatura e non registrare il dato acquisito. È possibile identificare l’interessato e registrare il superamento della soglia di temperatura solo qualora sia necessario a documentare le ragioni che hanno impedito l’accesso ai locali aziendali; 2) fornire l’informativa
- sul trattamento dei dati personali. Si ricorda che l’informativa può omettere le informazioni di cui l’interessato è già in possesso e può essere fornita anche oralmente. Quanto ai contenuti dell’informativa, con riferimento alla finalità del trattamento potrà essere indicata la prevenzione dal contagio da COVID-19 e con riferimento alla base giuridica può essere indicata l’implementazione dei protocolli di sicurezza anti-contagio ai sensi dell’art. 1, n. 7, lett. d), del DPCM 11 marzo 2020 e con riferimento alla durata dell’eventuale conservazione dei dati si può far riferimento al termine dello stato d’emergenza; 3) definire le misure di sicurezza e organizzative adeguate a proteggere i dati. In particolare, sotto il profilo organizzativo, occorre individuare i soggetti preposti al trattamento e fornire loro le istruzioni necessarie. A tal fine, si ricorda che i dati possono essere trattati esclusivamente per finalità di prevenzione dal contagio da COVID-19 e non devono essere diffusi o comunicati a terzi al di fuori delle specifiche previsioni normative (es. in caso di richiesta da parte dell’Autorità sanitaria per la ricostruzione della filiera degli eventuali “contatti stretti di un lavoratore risultato positivo al COVID-19); 4) in caso di isolamento momentaneo dovuto al superamento della soglia di temperatura, assicurare modalità tali da garantire la riservatezza e la dignità del lavoratore. Tali garanzie devono essere assicurate anche nel caso in cui il lavoratore comunichi all’ufficio responsabile del personale di aver avuto, al di fuori del contesto aziendale, contatti con soggetti risultati positivi al COVID-19 e nel caso di allontanamento del lavoratore che durante l’attività lavorativa sviluppi febbre e sintomi di infezione respiratoria

- e dei suoi colleghi.- saranno momentaneamente isolate e fornite di mascherine, non dovranno recarsi al Pronto Soccorso e/o nelle infermerie di sede, ma dovranno contattare nel più breve tempo possibile il proprio medico curante e seguire le sue indicazioni o, comunque, l'autorità sanitaria;
- la consapevolezza e l'accettazione del fatto di non poter fare ingresso o di poter permanere in cantiere e di doverlo dichiarare tempestivamente laddove, anche successivamente all'ingresso, sussistano le condizioni di pericolo (sintomi di influenza, temperatura, provenienza da zone a rischio o contatto con persone positive al virus nei 14 giorni precedenti, etc) in cui i provvedimenti dell'Autorità impongono di informare il medico di famiglia e l'Autorità sanitaria e di rimanere al proprio domicilio;
 - l'impegno a rispettare tutte le disposizioni delle Autorità e del datore di lavoro nel fare accesso in cantiere (in particolare: mantenere la distanza di sicurezza, utilizzare gli strumenti di protezione individuale messi a disposizione durante le lavorazioni che non consentano di rispettare la distanza interpersonale di un metro e tenere comportamenti corretti sul piano dell'igiene);
 - l'impegno a informare tempestivamente e responsabilmente il datore di lavoro della presenza di qualsiasi sintomo influenzale durante l'espletamento della prestazione lavorativa, avendo cura di rimanere ad adeguata distanza dalle persone presenti;
 - l'obbligo del datore di lavoro di informare preventivamente il personale, e chi intende fare ingresso nel cantiere, della preclusione dell'accesso a chi, negli ultimi 14 giorni, abbia avuto contatti con soggetti risultati positivi al COVID-19 o provenga da zone a rischio secondo le indicazioni dell'OMS;
 - Per questi casi si fa riferimento al Decreto legge n. 6 del 23/02/2020, art. 1, lett. h) e i)

Modalità Di Accesso Dei Fornitori Esterni Ai Cantieri

- Per l'accesso di fornitori esterni devono essere individuate procedure di ingresso, transito e uscita, mediante modalità, percorsi e tempistiche predefinite, al fine di ridurre le occasioni di contatto con il personale presente nel cantiere, con integrazione in appendice nel Piano di sicurezza e coordinamento;
- Se possibile, gli autisti dei mezzi di trasporto devono rimanere a bordo dei propri mezzi: non è consentito l'accesso ai locali chiusi comuni del cantiere per nessun motivo. Per le necessarie attività di approntamento delle attività di carico e scarico, il trasportatore dovrà attenersi alla rigorosa distanza minima di un metro;
- Per fornitori/trasportatori e/o altro personale esterno individuare/installare servizi igienici dedicati, prevedere il divieto di utilizzo di quelli del personale dipendente e garantire una adeguata pulizia giornaliera;
- Ove sia presente un servizio di trasporto organizzato dal datore di lavoro per raggiungere il cantiere, va garantita e rispettata la sicurezza dei lavoratori lungo ogni spostamento, se del caso facendo ricorso a un numero maggiore di mezzi e/o prevedendo ingressi ed uscite dal cantiere con orari flessibili e scaglionati oppure riconoscendo aumenti temporanei delle indennità
- specifiche, come da contrattazione collettiva, per l'uso del mezzo proprio. In ogni caso, occorre assicurare la pulizia con specifici detergenti delle maniglie di portiere e finestrini, volante, cambio, etc. mantenendo una corretta areazione all'interno del veicolo.

Pulizia e Sanificazione del Cantiere

- Il datore di lavoro assicura la pulizia giornaliera e la sanificazione periodica degli spogliatoi e delle aree comuni limitando l'accesso contemporaneo a tali luoghi; ai fini della sanificazione e della igienizzazione vanno inclusi anche i mezzi d'opera con le relative cabine di guida o di pilotaggio. Lo stesso dicasi per le auto di servizio e le auto a noleggio e per i mezzi di lavoro quali gru e mezzi operanti in cantiere;
- Il datore di lavoro verifica la corretta pulizia degli strumenti individuali di lavoro impedendone l'uso promiscuo, fornendo anche specifico detergente e rendendolo disponibile in cantiere sia prima che durante che al termine della prestazione di lavoro;
- Il datore di lavoro deve verificare l'avvenuta sanificazione di tutti gli alloggiamenti e di tutti i locali, compresi quelli all'esterno del cantiere ma utilizzati per tale finalità, nonché dei mezzi d'opera dopo ciascun utilizzo, presenti nel cantiere e nelle strutture esterne private utilizzate sempre per le finalità del cantiere;
- nel caso di presenza di una persona con COVID-19 all'interno del cantiere si procede alla pulizia e sanificazione dei locali, alloggiamenti e mezzi secondo le disposizioni della circolare n. 5443 del 22 febbraio 2020 del Ministero della Salute nonché, laddove necessario, alla loro ventilazione La periodicità della sanificazione verrà stabilita dal datore di lavoro in relazione alle caratteristiche ed agli utilizzi dei locali e mezzi di trasporto, previa consultazione del medico competente aziendale e del Responsabile di servizio di prevenzione e protezione, dei Rappresentanti dei lavoratori per la sicurezza (RLS o RSLT territorialmente competente);
- Nelle aziende che effettuano le operazioni di pulizia e sanificazione vanno definiti i protocolli di intervento specifici in comune accordo con i Rappresentanti dei lavoratori per la sicurezza (RLS o RSLT territorialmente competente);
- Gli operatori che eseguono i lavori di pulizia e sanificazione debbono inderogabilmente essere dotati di tutti gli indumenti e i dispositivi di protezione individuale;
- Le azioni di sanificazione devono prevedere attività eseguite utilizzando prodotti aventi le caratteristiche indicate nella circolare n 5443 del 22 febbraio 2020 del Ministero della Salute;

Precauzioni Igieniche Personali

E' Obbligatorio che le persone presenti in azienda adottino tutte le precauzioni igieniche, in particolare assicurino il frequente e minuzioso lavaggio delle mani, anche durante l'esecuzione delle lavorazioni, il datore di lavoro, a tal fine, mette a disposizione idonei mezzi detergenti per le mani;

Dispositivi Di Protezione Individuale

- l'adozione delle misure di igiene e dei dispositivi di protezione individuale indicati nel presente Protocollo di Regolamentazione è di fondamentale importanza ma, vista la fattuale situazione di emergenza, è evidentemente legata alla disponibilità in commercio dei predetti dispositivi;
- le mascherine dovranno essere utilizzate in conformità a quanto previsto dalle indicazioni dell'Organizzazione mondiale della sanità;
- data la situazione di emergenza, in caso di difficoltà di approvvigionamento e alla sola finalità di evitare la diffusione del virus, potranno essere utilizzate mascherine la cui tipologia corrisponda alle indicazioni dall'autorità sanitaria e del coordinatore per l'esecuzione dei lavori ove nominato ai sensi del Decreto legislativo 9 aprile 2008, n. 81;
- è favorita la predisposizione da parte dell'azienda del liquido detergente secondo le indicazioni dell'OMS
- qualora la lavorazione da eseguire in cantiere imponga di lavorare a distanza interpersonale minore di un metro e non siano possibili altre soluzioni organizzative è comunque necessario l'uso delle mascherine e altri dispositivi di protezione (guanti, occhiali, tute, ecc.) conformi alle disposizioni delle autorità scientifiche e sanitarie; in tali evenienze, in mancanza di idonei D.P.I., le lavorazioni dovranno essere sospese con il ricorso se necessario alla Cassa Integrazione Ordinaria (CIGO) ai sensi del Decreto Legge n. 18 del 17 marzo 2020, per il tempo strettamente necessario al reperimento degli idonei DPI;
- il coordinatore per l'esecuzione dei lavori ove nominato ai sensi del Decreto legislativo 9 aprile 2008, n. 81 provvede al riguardo ad integrare il Piano di sicurezza e di coordinamento e la relativa stima dei costi con tutti i dispositivi ritenuti necessari;
- il datore di lavoro provvede a rinnovare a tutti i lavoratori gli indumenti da lavoro prevedendo la distribuzione a tutte le maestranze impegnate nelle lavorazioni di tutti i dispositivi individuale di protezione anche con tute usa e getta;
- il datore di lavoro si assicura che in ogni cantiere sia attivo il presidio sanitario e, laddove obbligatorio, l'apposito servizio medico e apposito pronto intervento;

Gestione Spazi Comuni

- L'accesso agli spazi comuni, comprese le mense e gli spogliatoi è contingentato, con la previsione di una ventilazione continua dei locali, di un tempo ridotto di sosta all'interno di tali spazi e con il mantenimento della distanza di sicurezza di 1 metro tra le persone che li occupano; nel caso di attività che non prevedono obbligatoriamente l'uso degli spogliatoi, è preferibile non utilizzare gli stessi al fine di evitare il contatto tra i lavoratori; nel caso in cui sia obbligatorio l'uso, il coordinatore per l'esecuzione dei lavori, ove nominato ai sensi del Decreto legislativo 9 aprile 2008, n. 81, provvede al riguardo ad integrare il Piano di sicurezza e di coordinamento anche attraverso una turnazione dei lavoratori compatibilmente con le lavorazioni previste in cantiere;
- il datore di lavoro provvede alla sanificazione almeno giornaliera ed alla organizzazione degli spazi per la mensa e degli spogliatoi per lasciare nella disponibilità dei lavoratori luoghi per il deposito degli indumenti da lavoro e garantire loro idonee condizioni igieniche sanitarie.
- Occorre garantire la sanificazione periodica e la pulizia giornaliera con appositi detergenti anche delle tastiere dei distributori di bevande;

Organizzazione del cantiere

In riferimento al DPCM 11 marzo 2020, punto 7, limitatamente al periodo della emergenza dovuta al COVID-19, le imprese potranno, avendo a riferimento quanto previsto dai CCNL e favorendo così le intese con le rappresentanze sindacali aziendali, o territoriali di categoria, disporre la riorganizzazione del cantiere e del cronoprogramma delle lavorazioni anche attraverso la turnazione dei lavoratori con l'obiettivo di diminuire i contatti, di creare gruppi autonomi, distinti e riconoscibili e di consentire una diversa articolazione degli orari del cantiere sia per quanto attiene all'apertura, alla sosta e all'uscita.

Gestione di una Persona Sintomatica in Cantiere

Nel caso in cui una persona presente in cantiere sviluppi febbre con temperatura superiore ai 37,5° e sintomi di infezione respiratoria quali la tosse, lo deve dichiarare immediatamente al datore di lavoro o al direttore di cantiere che dovrà procedere al suo isolamento in base alle disposizioni dell'autorità sanitaria e del coordinatore per l'esecuzione dei lavori ove nominato ai sensi del Decreto legislativo 9 aprile 2008, n. 81 e procedere immediatamente ad avvertire le autorità sanitarie competenti e i numeri di emergenza per il COVID-19 forniti dalla Regione o dal Ministero della Salute;

Il datore di lavoro collabora con le Autorità sanitarie per l'individuazione degli eventuali "contatti stretti" di una persona presente in cantiere che sia stata riscontrata positiva al tampone COVID-19. Ciò al fine di permettere alle autorità di applicare le necessarie e opportune misure di quarantena. Nel periodo dell'indagine, il datore di lavoro potrà chiedere agli eventuali possibili contatti stretti di lasciare cautelativamente il cantiere secondo le indicazioni dell'Autorità sanitaria.

Sorveglianza Sanitaria/Medico Competente/RLS o RLST

- La sorveglianza sanitaria deve proseguire rispettando le misure igieniche contenute nelle indicazioni del Ministero della Salute (cd. decalogo):
- vanno privilegiate, in questo periodo, le visite preventive, le visite a richiesta e le visite da rientro da malattia;
- la sorveglianza sanitaria periodica non va interrotta, perché rappresenta una ulteriore misura di prevenzione di carattere generale: sia perché può intercettare possibili casi e sintomi sospetti del contagio, sia per l'informazione e la formazione che il medico competente può fornire ai lavoratori per evitare la diffusione del contagio;
- nell'integrare e proporre tutte le misure di regolamentazione legate al COVID-19 il medico competente collabora con il datore di lavoro e le RLS/RLST nonché con il direttore di cantiere e il coordinatore per l'esecuzione dei lavori ove nominato ai sensi del Decreto legislativo 9 aprile 2008, n. 81;
- Il medico competente segnala al datore di lavoro situazioni di particolare fragilità e patologie attuali o pregresse dei dipendenti e il datore di lavoro provvede alla loro tutela nel rispetto della privacy il medico competente applicherà le indicazioni delle Autorità Sanitarie;

Responsabilità e Inadempimenti

- Le ipotesi che seguono, costituiscono una tipizzazione pattizia, relativamente alle attività di cantiere, della disposizione, di carattere generale, contenuta nell'articolo 91 del decreto legge 17 marzo 2020, n. 18, a tenore della quale il rispetto delle misure di contenimento adottate per contrastare l'epidemia di COVID-19 è sempre valutata ai fini dell'esclusione, ai sensi e per gli effetti degli articoli 1218 e 1223 c.c., della responsabilità del debitore, anche relativamente all'applicazione di eventuali decadenze o penali connesse a ritardati o omessi adempimenti.
- la lavorazione da eseguire in cantiere impone di lavorare a distanza interpersonale minore di un metro, non sono possibili altre soluzioni organizzative e non sono disponibili, in numero sufficiente, mascherine e altri dispositivi di protezione individuale (guanti, occhiali, tute, ecc.) conformi alle disposizioni delle autorità scientifiche e sanitarie (risulta documentato l'avvenuto ordine del materiale di protezione individuale e la sua mancata consegna nei termini): conseguente sospensione delle lavorazioni;
- l'accesso agli spazi comuni, per esempio le mense, non può essere contingentato, con la previsione di una ventilazione continua dei locali, di un tempo ridotto di sosta all'interno di tali spazi e con il mantenimento della distanza di sicurezza di 1 metro tra le persone che li occupano; non è possibile assicurare il servizio di mensa in altro modo per assenza, nelle adiacenze del cantiere, di esercizi commerciali, in cui consumare il pasto, non è possibile ricorrere ad un pasto caldo anche al sacco, da consumarsi mantenendo le specifiche distanze: conseguente sospensione delle lavorazioni;
- caso di un lavoratore che si accerti affetto da COVID-19; necessità di porre in quarantena tutti i lavoratori che siano venuti a contatto con il collega contagiato; non è possibile la riorganizzazione del cantiere e del cronoprogramma delle lavorazioni: conseguente sospensione delle lavorazioni;
- laddove vi sia il pernottamento degli operai ed il dormitorio non abbia le caratteristiche minime di sicurezza richieste e/o non siano possibili altre soluzioni organizzative, per mancanza di strutture ricettive disponibili: conseguente sospensione delle lavorazioni.
- indisponibilità di approvvigionamento di materiali, mezzi, attrezzature e maestranze funzionali alle specifiche attività del cantiere: conseguente sospensione delle lavorazioni
- La ricorrenza delle predette ipotesi deve essere attestata dal coordinatore per la sicurezza nell'esecuzione dei lavori che ha redatto l'integrazione del Piano di sicurezza e di coordinamento.

La ricorrenza delle predette ipotesi deve essere attestata dal coordinatore per la sicurezza nell'esecuzione dei lavori che ha redatto l'integrazione del Piano di sicurezza e di coordinamento.

N.B. si evidenzia che la tipizzazione delle ipotesi deve intendersi come meramente esemplificativa e non esaustiva. Le presenti linee guida sono automaticamente integrate o modificate in materia di tutela sanitaria sulla base delle indicazioni o determinazioni assunte dal Ministero della salute e dall'Organizzazione Mondiale della Sanità in relazione alle modalità di contagio del COVID-19.

Protocolli di sicurezza anti-contagio

Assumere protocolli di sicurezza anti-contagio per gli ambienti dove operano più lavoratori contemporaneamente, e laddove non fosse possibile in relazione alle lavorazioni da eseguire rispettare la distanza interpersonale di un metro come principale misura di contenimento, adottare strumenti di protezione individuale.

Lavoro a distanza

Favorire il lavoro a distanza anche nella fase di progressiva riattivazione del lavoro in quanto utile e modulabile strumento di prevenzione, ferma la necessità che il datore di lavoro garantisca adeguate condizioni di supporto al lavoratore e alla sua attività (assistenza nell'uso delle apparecchiature, modulazione dei tempi di lavoro e delle pause).

Articolazione del lavoro

Nel caso di lavoratori che non necessitano di particolari strumenti e/o attrezzature di lavoro e che possono lavorare da soli, gli stessi potrebbero, per il periodo transitorio, essere posizionati in spazi ricavati.

Possibilità di ridefinire l'articolazione del lavoro con orari differenziati che favoriscano il distanziamento sociale riducendo il numero di presenze in contemporanea nel luogo di lavoro e prevenendo assembramenti all'entrata e all'uscita con flessibilità di orari.

2.2.3) VIABILITÀ PRINCIPALE DI CANTIERE

C.10 - Visto il "Protocollo condiviso di regolamentazione delle misure per il contrasto e il contenimento della diffusione del virus Covid-19 negli ambienti di lavoro" - occorre limitare al massimo gli spostamenti all'interno e all'esterno del cantiere, contingentando l'accesso agli spazi comuni anche attraverso la riorganizzazione delle lavorazioni e degli orari del cantiere.

2.2.4) AREE DI STOCCAGGIO MATERIALI

C.11 - Lo stoccaggio dei materiali deve avvenire al di fuori delle vie di transito in modo razionale e tale da non creare ostacoli. Il capo cantiere ha il compito di porre particolare attenzione alle cataste, alle pile e ai mucchi di materiali che possono crollare o cedere alla base nonché ad evitare il deposito di materiali in prossimità di eventuali zone cedevoli.

2.2.5) MAGAZZINI E DEPOSITI DI CANTIERE

C.12 - Il magazzino è indicato in planimetria. I materiali da stoccare non presentano rischi specifici che richiedano l'adozione di particolari cautele.

2.2.6) AREE DI SOSTA DEI MEZZI

C.13 - L'area di sosta mezzi va predisposta in un apposito spazio del cantiere in prossimità del magazzino. Vedere planimetria allegata.

2.2.7) PARCHEGGIO DIPENDENTI

C.14 - L'area di sosta dei mezzi dei dipendenti deve avvenire in area idonea indicata dal coordinatore in fase di esecuzione.

2.2.8) DOCUMENTI DA CONSERVARE IN CANTIERE - PIANI E PROGETTI

C.16 -

Documento	Riferimento legislativo	Fasi vincolanti
DOCUMENTAZIONE GENERALE		
Cartello di cantiere		Da affiggere all'entrata del cantiere (foglio con dati del cartello da conservare in cantiere)
Richiesta agli enti competenti di segnalazione di cavidotti o tubazioni sotterranee		
Orario di lavoro dei dipendenti		
Copia della concessione dell'Ente Poste all'impiego di pulsantiera radiocomandata		
Denuncia di inizio lavori all'INAIL	D.P.R. 1124/65	
Denuncia di inizio lavori all'INPS		
Denuncia di inizio lavori alla Cassa Edile		
Certificato di iscrizione alla C.C.I.A.A. delle imprese e dei lavoratori autonomi		
Registro matricola dei dipendenti		
Copia della concessione edilizia		
SICUREZZA AZIENDALE		

Documento	Riferimento legislativo	Fasi vincolanti
Copia del Piano di Sicurezza e Coordinamento	D.Lgs. 81/08 artt. 91, 100, Allegato XV	
Copia del Fascicolo	D.Lgs. 81/08 art. 91, Allegato XVI	
Copia della notifica preliminare	D.Lgs. 81/08 art. 99	
Piano operativo di sicurezza dell'impresa	D.Lgs. 81/08 art. 96 comma 1 g), Allegato XV	
Piano di emergenza	D.Lgs. 81/08 art. 43	
Cartelle sanitarie del personale		
Autocertificazione su avvenuta valutazione dei rischi ai sensi dell'art. 29 comma 5 del D.Lgs 81/08 (in quanto ditta con meno di 10 lavoratori)	D.Lgs. 81/08 Art. 29 comma 5	
Giudizi di idoneità alla mansione specifica del personale	D.Lgs. 81/08 Art. 41 comma 2 a)	
Relazioni di visita all'ambiente di lavoro del medico competente	D.Lgs. 81/08 Art. 25 comma 1 l)	
Comunicazione all'ASL e all'Ispettorato del Lavoro del nominativo del RSPP		
Attestazione di avvenuta formazione e informazione del RSPP	D.Lgs. 81/08 Art. 32	
Attestazione di avvenuta formazione ed informazione dei dipendenti	D.Lgs. 81/08 Artt. 36, 37	
Verbali di verifica e ispezione degli organi di vigilanza		
NOMINE		
Nomina degli addetti all'antincendio e all'emergenza; verbali di formazione e informazione	D.Lgs. 81/08 Art. 18 comma 1 b)	
Nomina del medico competente	D.Lgs. 81/08 Art. 18 comma 1 a)	
Nomina del responsabile del Servizio di Prevenzione e Protezione	D.Lgs. 81/08 Art. 17 comma 1 b)	
Nomina del Rappresentante dei Lavoratori per la Sicurezza	D.Lgs. 81/08 Art. 47	
MACCHINE ED ATTREZZATURE DI LAVORO		
Libretti uso ed avvertenze per macchine marcate CE		
Documentazione verifiche periodiche e della manutenzione effettuate sulle macchine e sulle attrezzature di lavoro		
DPI - DISPOSITIVI DI PROTEZIONE INDIVIDUALE		
Verbali di consegna dei DPI	D.Lgs. 81/08 Art. 77 comma 3	
Istruzioni per uso e manutenzione DPI fornite dal fabbricante		
PONTEGGI		
Progetto e relazione di calcolo del castello di servizio		
Documento attestante ultima verifica del ponteggio costruito	D.Lgs. 81/08 Allegato XIX 2	
IMPIANTI		
Schema degli impianti ...		
Dichiarazione di conformità dell'impianto elettrico di cantiere	D.P.R. 462/01 art 2	
Dichiarazione del fabbricante dei quadri elettrici di rispondenza alle norme costruttive applicabili completo di schema di cablaggio		
APPARECCHI DI SOLLEVAMENTO		
Libretti di omologazione di apparecchi di sollevamento con portata superiore a 200 kg, completi di verbali di verifica periodica		
Certificazione CE di conformità del costruttore per apparecchi di sollevamento		
Libretto uso e manutenzione		
Registro verifiche periodiche redatto per ogni attrezzatura	D.Lgs. 81/08 Art. 71 comma 4 b)	
Verifiche trimestrali funi e catene		
Copia della richiesta annuale all'ASS di verifica degli		

Documento	Riferimento legislativo	Fasi vincolanti
apparecchi di sollevamento con portata superiore a 200 kg		
Notifica all'ISPESL dello spostamento e di nuova installazione di apparecchio di sollevamento con portata superiore a 200 kg		
RISCHIO RUMORE		
Valutazione dell'esposizione personale al rumore dei dipendenti	D.Lgs. 81/08 Art. 28	
Deroga all'emissione di rumore nell'ambiente esterno	D.P.C.M. 01.03.1991 e succ.	
RECIPIENTI IN PRESSIONE		
Libretto recipienti in pressione di capacità superiore a 25 l.		

2.3) ANALISI DELLE LAVORAZIONI (All. XV § 2.1.2.d.3 - § 2.2.3 D.Lgs 81/08)

2.3.1) MISURE CONTRO IL RISCHIO DI CADUTA DALL'ALTO DI PERSONE

C.17 - Le perdite di stabilità dell'equilibrio di persone che possono comportare cadute da un piano di lavoro ad un altro posto a quota inferiore (di norma con dislivello maggiore di 2 metri), devono essere impedito con misure di prevenzione, generalmente costituite da parapetti di trattenuta applicati a tutti i lati liberi di travi, impalcature, piattaforme, ripiani, balconi, passerelle e luoghi di lavoro o di passaggio sopraelevati. L'attività in altezza potrà avvenire o con l'utilizzo di scale (vista la breve durata dell'intervento) o con l'utilizzo di cestelli. Nel primo caso dovrà essere presente sempre un operatore al piede della scala per impedire lo scivolamento della stessa. Inoltre la scala dovrà essere dotata di dispositivo antiscivolo alla base di tutti i piedi. In caso di utilizzo di cestello, gli operatori dovranno essere assicurati al dispositivo di aggancio con imbracatura di sicurezza.

2.3.2) MISURE CONTRO IL RISCHIO DI CADUTA DALL'ALTO DI MATERIALI

C.18 - Per la movimentazione dei carichi è previsto, che possa essere utilizzato un dispositivo esterno per il sollevamento dei carichi attraverso suolo pubblico (argano, gru, etc.), si dovranno chiedere le apposite autorizzazioni per la sua occupazione e dovrà essere precluso l'accesso ed il transito a mezzi e personale non addetto al cantiere nell'area in proiezione verticale oggetto di transito di materiale dall'alto.

2.3.3) MISURE CONTRO IL RISCHIO DI INVESTIMENTO DA VEICOLI IN TRANSITO

C.19 - I percorsi dei veicoli all'interno del cantiere sono definiti in via generale nella planimetria di cantiere. In ogni caso, l'accesso dei veicoli e dei mezzi da lavoro deve essere consentito dal Capo cantiere dell'impresa affidataria. Gli spostamenti all'interno del cantiere saranno effettuati sempre alla presenza di un moviere all'uopo destinato dall'impresa appaltatrice.

2.3.4) MISURE CONTRO IL RISCHIO DI ELETTRUCUZIONE

C.20 - L'impianto di cantiere deve essere realizzato secondo la Norma CEI.

2.3.5) VALUTAZIONE E MISURE CONTRO IL RUMORE

C.21 - Valutazione dell'esposizione al rumore

L'esposizione al rumore degli addetti, la rumorosità di macchine ed attrezzature, nonché delle varie fasi di lavoro sono state individuate impiegando i dati pubblicati dal CPT di Torino nel testo "Conoscere per prevenire - Valutazione del rischio derivante dall'esposizione al rumore durante il lavoro nelle attività edili"

ADEMPIMENTI PER FASCE DI ESPOSIZIONE AL RUMORE (D.Lgs. 81/08)

< VALORI INFERIORI D'AZIONE 80dB(A)

Per tali lavoratori non è previsto alcun obbligo

VALORI INFERIORI D'AZIONE 80dB(A) ÷ VALORI SUPERIORI D'AZIONE 85 dB(A)

- Informare e formare i lavoratori su rischi (art 195 comma 1 D.Lgs. 81/08)
- Sottoporre i lavoratori a sorveglianza sanitaria se richiesto dai lavoratori stessi o dal medico competente (art.196 comma 2 D.Lgs. 81/08)
- Mettere a disposizione i D.P.I. (art 193 comma 1/a D.Lgs. 81/08)

VALORI SUPERIORI D'AZIONE 85 dB(A) ÷ VALORI LIMITE DI ESPOSIZIONE 87dB(A)

- Delimita e segnala le aree e l'accesso (art 192 comma 3 D.Lgs. 81/08)
- Informare e formare i lavoratori su rischi (art 195 comma 1 D.Lgs. 81/08)
- Sottoporre i lavoratori a sorveglianza sanitaria (art.196 comma 1 D.Lgs. 81/08)
- Fa tutto il possibile per assicurare che vengano indossati i D.P.I. (art 193 comma 1/b D.Lgs. 81/08)

> VALORI LIMITE DI ESPOSIZIONE 87dB(A)

- Adotta misure per riportare i valori al di sotto del limite (art 194 comma 1/a D.Lgs. 81/08)
- Individua le cause (art 194 comma 1/b D.Lgs. 81/08)

- Modifica le misure di prevenzione e protezione per evitare che la situazione si ripeta (art 194 comma 1/c D.Lgs. 81/08)

Impresa:
IMPRESA OPERE EDILI

Capo squadra	Valore di attenuazione:			10
Attività	Esposizione massima settimanale	Esposizione media cantiere	Leq	Leq Effettivo
Collocazione e rimozione delle cassature in legno o pannelli in multistrato, anche presagomate	0,00	14,56	84	84
Compattazione del piano di posa	0,00	1,15	88	78
Consegna e carico materiali	0,00	0,77	80	80
Costituzione di vespaio, sottofondo drenante, massicciata stradale con materiale di cava	0,00	2,49	0	0
Demolizione e asportazione manto	0,00	1,15	87	87
Esecuzione dello scavo di sbancamento e livellamento	0,00	1,82	83	83
Fresatura manto	95,00	0,86	90	80
Getto con autobetoniera e autopompa	0,00	1,15	83	83
Getto con autobetoniera e autopompa e vibrazione del getto	0,00	13,02	83	83
Messa a dimora piante	0,00	1,34	0	0
Posa di armatura in ferro o rete metallica e piastre di ancoraggio	0,00	13,79	80	80
Posa di cordonata in cls prefabbricato su malta	0,00	0,96	0	0
Posa di rivestimento a malta e di griglie	0,00	0,86	75	75
Preparazione terreno	0,00	1,34	0	0
Realizzazione della caldana armata	0,00	0,67	0	0
Realizzazione di perforazioni per ancoraggio dell'armatura	0,00	0,86	0	0
Realizzazione di segnaletica orizzontale	0,00	0,77	0	0
Rullatura binder con rullo metallico	0,00	0,77	88	78
Stesa binder e manto con vibrofinitrice	0,00	0,86	88	78
Stesura manto con attrezzi manuali	0,00	0,86	87	87
Trasporto del materiale di risulta degli scavi	0,00	34,95	78	78
Fisiologico e pause tecniche	100,00	5,00	64	64
Esposizione totale Leq:	90	82		
Esposizione totale Leq Effettivo:	80	81		

Operaio comune polivalente	Valore di attenuazione:			10
Attività	Esposizione massima settimanale	Esposizione media cantiere	Leq	Leq Effettivo
Collocazione e rimozione delle cassature in legno o pannelli in multistrato, anche presagomate	0,00	14,48	84	84
Compattazione del piano di posa	0,00	1,14	88	78
Consegna e carico materiali	0,00	0,76	80	80
Costituzione di vespaio, sottofondo drenante, massicciata stradale con materiale di cava	0,00	2,48	0	0
Demolizione e asportazione manto	0,00	1,14	87	87
Esecuzione dello scavo di sbancamento e livellamento	0,00	1,81	83	83
Fresatura manto	95,00	0,86	90	80
Getto con autobetoniera e autopompa	0,00	1,14	83	83
Getto con autobetoniera e autopompa e vibrazione del getto	0,00	12,96	83	83
Messa a dimora piante	0,00	1,33	0	0
Posa di armatura in ferro o rete metallica e piastre di ancoraggio	0,00	13,72	80	80
Posa di cordonata in cls prefabbricato su malta	0,00	0,95	0	0
Posa di rivestimento a malta e di griglie	0,00	0,86	75	75
Preparazione terreno	0,00	1,33	0	0

Attività	Esposizione massima settimanale	Esposizione media cantiere	Leq	Leq Effettivo
Pulizia mezzi, ricollocazione a deposito	0,00	0,48	0	0
Realizzazione della caldana armata	0,00	0,67	0	0
Realizzazione di perforazioni per ancoraggio dell'armatura	0,00	0,86	0	0
Realizzazione di segnaletica orizzontale	0,00	0,76	0	0
Rullatura binder con rullo metallico	0,00	0,76	88	78
Stesa binder e manto con vibrofinitrice	0,00	0,86	88	78
Stesura manto con attrezzi manuali	0,00	0,86	87	87
Trasporto del materiale di risulta degli scavi	0,00	34,79	78	78
Fisiologico e pause tecniche	5,00	5,00	64	64
Esposizione totale Leq:	90	81		
Esposizione totale Leq Effettivo:	80	81		

Impresa:
IMPRESA OPERE IDRAULICHE

Capo squadra	Valore di attenuazione:				10
Attività	Esposizione massima settimanale	Esposizione media cantiere	Leq	Leq Effettivo	
Collocazione e rimozione delle cassature in legno o pannelli in multistrato, anche presagomate	0,00	14,56	84	84	
Compattazione del piano di posa	0,00	1,15	88	78	
Consegna e carico materiali	0,00	0,77	80	80	
Costituzione di vespaio, sottofondo drenante, massicciata stradale con materiale di cava	0,00	2,49	0	0	
Demolizione e asportazione manto	0,00	1,15	87	87	
Esecuzione dello scavo di sbancamento e livellamento	0,00	1,82	83	83	
Fresatura manto	95,00	0,86	90	80	
Getto con autobetoniera e autopompa	0,00	1,15	83	83	
Getto con autobetoniera e autopompa e vibrazione del getto	0,00	13,02	83	83	
Messa a dimora piante	0,00	1,34	0	0	
Posa di armatura in ferro o rete metallica e piastre di ancoraggio	0,00	13,79	80	80	
Posa di cordonata in cls prefabbricato su malta	0,00	0,96	0	0	
Posa di rivestimento a malta e di griglie	0,00	0,86	75	75	
Preparazione terreno	0,00	1,34	0	0	
Realizzazione della caldana armata	0,00	0,67	0	0	
Realizzazione di perforazioni per ancoraggio dell'armatura	0,00	0,86	0	0	
Realizzazione di segnaletica orizzontale	0,00	0,77	0	0	
Rullatura binder con rullo metallico	0,00	0,77	88	78	
Stesa binder e manto con vibrofinitrice	0,00	0,86	88	78	
Stesura manto con attrezzi manuali	0,00	0,86	87	87	
Trasporto del materiale di risulta degli scavi	0,00	34,95	78	78	
Fisiologico e pause tecniche	100,00	5,00	64	64	
Esposizione totale Leq:	90	82			
Esposizione totale Leq Effettivo:	80	81			

Operaio comune polivalente	Valore di attenuazione:				10
Attività	Esposizione massima settimanale	Esposizione media cantiere	Leq	Leq Effettivo	
Collocazione e rimozione delle cassature in legno o pannelli in multistrato, anche presagomate	0,00	14,48	84	84	
Compattazione del piano di posa	0,00	1,14	88	78	

Attività	Esposizione massima settimanale	Esposizione media cantiere	Leq	Leq Effettivo
Consegna e carico materiali	0,00	0,76	80	80
Costituzione di vespaio, sottofondo drenante, massicciata stradale con materiale di cava	0,00	2,48	0	0
Demolizione e asportazione manto	0,00	1,14	87	87
Esecuzione dello scavo di sbancamento e livellamento	0,00	1,81	83	83
Fresatura manto	95,00	0,86	90	80
Getto con autobetoniera e autopompa	0,00	1,14	83	83
Getto con autobetoniera e autopompa e vibrazione del getto	0,00	12,96	83	83
Messa a dimora piante	0,00	1,33	0	0
Posa di armatura in ferro o rete metallica e piastre di ancoraggio	0,00	13,72	80	80
Posa di cordonata in cls prefabbricato su malta	0,00	0,95	0	0
Posa di rivestimento a malta e di griglie	0,00	0,86	75	75
Preparazione terreno	0,00	1,33	0	0
Pulizia mezzi, ricollocazione a deposito	0,00	0,48	0	0
Realizzazione della caldaia armata	0,00	0,67	0	0
Realizzazione di perforazioni per ancoraggio dell'armatura	0,00	0,86	0	0
Realizzazione di segnaletica orizzontale	0,00	0,76	0	0
Rullatura binder con rullo metallico	0,00	0,76	88	78
Stesa binder e manto con vibrofinitrice	0,00	0,86	88	78
Stesura manto con attrezzi manuali	0,00	0,86	87	87
Trasporto del materiale di risulta degli scavi	0,00	34,79	78	78
Fisiologico e pause tecniche	5,00	5,00	64	64
Esposizione totale Leq:	90	81		
Esposizione totale Leq Effettivo:	80	81		

Impresa:

IMPRESA OPERE ELETTRICHE

Capo squadra	Valore di attenuazione:			10
Attività	Esposizione massima settimanale	Esposizione media cantiere	Leq	Leq Effettivo
Collocazione e rimozione delle cassature in legno o pannelli in multistrato, anche presagomate	0,00	14,56	84	84
Compattazione del piano di posa	0,00	1,15	88	78
Consegna e carico materiali	0,00	0,77	80	80
Costituzione di vespaio, sottofondo drenante, massicciata stradale con materiale di cava	0,00	2,49	0	0
Demolizione e asportazione manto	0,00	1,15	87	87
Esecuzione dello scavo di sbancamento e livellamento	0,00	1,82	83	83
Fresatura manto	95,00	0,86	90	80
Getto con autobetoniera e autopompa	0,00	1,15	83	83
Getto con autobetoniera e autopompa e vibrazione del getto	0,00	13,02	83	83
Messa a dimora piante	0,00	1,34	0	0
Posa di armatura in ferro o rete metallica e piastre di ancoraggio	0,00	13,79	80	80
Posa di cordonata in cls prefabbricato su malta	0,00	0,96	0	0
Posa di rivestimento a malta e di griglie	0,00	0,86	75	75
Preparazione terreno	0,00	1,34	0	0
Realizzazione della caldaia armata	0,00	0,67	0	0
Realizzazione di perforazioni per ancoraggio dell'armatura	0,00	0,86	0	0
Realizzazione di segnaletica orizzontale	0,00	0,77	0	0

Attività	Esposizione massima settimanale	Esposizione media cantiere	Leq	Leq Effettivo
Rullatura binder con rullo metallico	0,00	0,77	88	78
Stesa binder e manto con vibrofinitrice	0,00	0,86	88	78
Stesura manto con attrezzi manuali	0,00	0,86	87	87
Trasporto del materiale di risulta degli scavi	0,00	34,95	78	78
Fisiologico e pause tecniche	100,00	5,00	64	64
Esposizione totale Leq:	90	82		
Esposizione totale Leq Effettivo:	80	81		

Operaio comune polivalente	Valore di attenuazione:			10
Attività	Esposizione massima settimanale	Esposizione media cantiere	Leq	Leq Effettivo
Collocazione e rimozione delle cassature in legno o pannelli in multistrato, anche presagomate	0,00	14,48	84	84
Compattazione del piano di posa	0,00	1,14	88	78
Consegna e carico materiali	0,00	0,76	80	80
Costituzione di vespaio, sottofondo drenante, massicciata stradale con materiale di cava	0,00	2,48	0	0
Demolizione e asportazione manto	0,00	1,14	87	87
Esecuzione dello scavo di sbancamento e livellamento	0,00	1,81	83	83
Fresatura manto	95,00	0,86	90	80
Getto con autobetoniera e autopompa	0,00	1,14	83	83
Getto con autobetoniera e autopompa e vibrazione del getto	0,00	12,96	83	83
Messa a dimora piante	0,00	1,33	0	0
Posa di armatura in ferro o rete metallica e piastre di ancoraggio	0,00	13,72	80	80
Posa di cordonata in cls prefabbricato su malta	0,00	0,95	0	0
Posa di rivestimento a malta e di griglie	0,00	0,86	75	75
Preparazione terreno	0,00	1,33	0	0
Pulizia mezzi, ricollocazione a deposito	0,00	0,48	0	0
Realizzazione della caldaia armata	0,00	0,67	0	0
Realizzazione di perforazioni per ancoraggio dell'armatura	0,00	0,86	0	0
Realizzazione di segnaletica orizzontale	0,00	0,76	0	0
Rullatura binder con rullo metallico	0,00	0,76	88	78
Stesa binder e manto con vibrofinitrice	0,00	0,86	88	78
Stesura manto con attrezzi manuali	0,00	0,86	87	87
Trasporto del materiale di risulta degli scavi	0,00	34,79	78	78
Fisiologico e pause tecniche	5,00	5,00	64	64
Esposizione totale Leq:	90	81		
Esposizione totale Leq Effettivo:	80	81		

2.3.6) MISURE CONTRO GLI SBALZI ECCESSIVI DI TEMPERATURA

C.22 - Durante il periodo estivo dovranno, per quanto possibile, essere evitati i lavori che espongono i lavoratori all'azione diretta dei raggi solari nelle ore centrali della giornata.

2.3.7) DISPOSIZIONI PER LA MOVIMENTAZIONE MANUALE DEI CARICHI

C.23 - I percorsi per la movimentazione dei carichi ed il dislocamento dei depositi devono essere scelti in modo da evitare quanto più possibile le interferenze con zone in cui si trovano persone. I percorsi pedonali interni al cantiere devono sempre essere mantenuti sgombri da attrezzature, materiali, macerie o altro capace di ostacolare il cammino degli operatori. Tutti gli addetti devono indossare calzature idonee. Per ogni postazione di lavoro è necessario individuare la via di fuga più vicina. Deve altresì provvedersi per il sicuro accesso ai posti di lavoro in piano, in elevazione e in profondità. Le vie d'accesso al cantiere e quelle corrispondenti ai percorsi interni devono essere illuminate secondo le necessità diurne e notturne.

2.3.8) MEZZI**Impresa:**

Mezzi forniti/utilizzati: Autobetoniera - Rullo compressore - Autopompa - Pala meccanica - Autocarro con cassone ribaltabile - Trinciatrice - Fresa meccanica a rullo dentato e nastro trasportatore - Vibrofinitrice

Impresa:

Mezzi forniti/utilizzati: Rullo compressore - Pala meccanica - Carrello elevatore - Autocarro con cassone ribaltabile - Autobetoniera

Impresa:

Mezzi forniti/utilizzati: Autocarro con cassone ribaltabile - Pala meccanica

Mezzo: - Vibrofinitrice (1) (2)		Rumore: 89 dB	
Rischi	Misure sicurezza utilizzo	D.P.I.	Misure legislative
Rumore (3) (4) (Trasm)	Vedi marchiatura del produttore per macchine prodotte dopo il 92 e la valutazione del datore di lavoro Informare e formare i lavoratori su rischi Fare tutto il possibile per assicurare che vengano indossati i D.P.I	Otoprotettori	D.Lgs. 17/10 D.Lgs. 81/08 Art. 189 D.Lgs. 81/08 Art. 195 D.Lgs. 81/08 Art. 193 comma 1
Vibrazioni	Le attrezzature devono essere conservate in buono stato ed essere efficienti		D.Lgs. 81/08 Artt. 71 comma 4
Inalazione dei gas di scarico	Non utilizzare la macchina in ambienti chiusi e poco ventilati		D.Lgs. 81/08 Allegato IV § 1.9
Inalazione di vapori di catrame (4)		Maschera con filtro adatto	D.Lgs. 81/08 Allegato VIII § 3.3, § 4.4
Calore, fiamme		Stivali di sicurezza Indumenti di protezione	D.Lgs. 81/08 Art. 78 - Allegato VIII § 3.6
Incendio	Durante i rifornimenti di carburante spegnere il motore e non fumare		D.Lgs. 81/08 Art. 20 comma 2 c) - Allegato VI § 1 - Allegato IV § 4
Ribaltamento	Il terreno destinato al transito dei mezzi meccanici non deve presentare buche o sporgenze pericolose non segnalate opportunamente Nei percorsi e nelle aree di manovra si devono approntare i necessari rafforzamenti Non apportare modifiche agli organi di comando e lavoro		
Investimento di persone, mezzi e attrezzature nelle movimentazioni	I mezzi devono avere i posti di manovra che permettano la perfetta visibilità di tutta la zona di azione Nelle manovre di retromarcia o in spazi ristretti assistere alle operazioni con personale a terra Delimitare la zona interessata con parapetto o mezzi equivalenti Mantenere distanza di sicurezza dalle zone pericolose (bordo		D.Lgs. 81/08 Allegato V Parte II § 3.1.13 c)

Mezzo: - Vibrofinitrice (1) (2)			
Rischi	Misure sicurezza utilizzo	D.P.I.	Misure legislative
Cesoiamenti, tagli, lesioni	<p>scavi, impalcature, attrezzature di lavoro, ecc.) I mezzi di cantiere devono utilizzare i percorsi predisposti Le vie di transito del cantiere avranno la larghezza tale da superare la sagoma di ingombro del veicolo di almeno 70 cm. per ciascun lato Tutto il personale deve porre particolare attenzione alle segnalazioni e alle vie di transito predisposte L'avvisatore acustico, il segnalatore di retromarcia ed il girofaro devono essere funzionanti Segnalare l'operatività del mezzo con il girofaro I gruppi ottici per le lavorazioni con scarsa illuminazione devono essere efficienti Non lasciare la macchina in moto senza sorveglianza Adeguare la velocità ai limiti stabiliti in cantiere e transitare a passo d'uomo in prossimità dei posti di lavoro</p> <p>L'involucro coprimotore ed il carter della cinghia di trasmissione devono essere efficienti Eseguire le operazioni di revisione e manutenzione necessarie al reimpiego della macchina a motore spento</p>	Stivali di sicurezza Guanti	D.Lgs. 81/08 Allegato VIII § 3.6, § 4.5
Sorveglianza sanitaria	(4) Gli addetti devono essere sottoposti a sorveglianza sanitaria a cura del medico competente; D.Lgs. 81/08 Art. 168 comma 2 d) - Allegato XXXIII		
Segnaletica	(3) Segnalare la zona esposta a livello di rumorosità elevato		
Documenti	(1) Un documento attestante l'esecuzione dell'ultimo controllo con esito positivo deve accompagnare l'attrezzatura di lavoro ovunque questa sia utilizzata; D.Lgs. 81/08 Art. 71 comma 10 (2) Un documento con le verifiche periodiche deve essere tenuto a disposizione dell'autorità di vigilanza competente per un periodo di cinque anni dall'ultima registrazione delle verifiche stesse		

Mezzo: - Autobetoniera (5) (6) (7)		Rumore: 78 dB	
Rischi	Misure sicurezza utilizzo	D.P.I.	Misure legislative
Ribaltamento dei mezzi	<p>La consistenza del terreno ove accedono lavoratori e mezzi deve essere adeguata Il terreno destinato al transito dei mezzi meccanici non deve presentare buche o sporgenze pericolose non segnalate opportunamente Non azionare il ribaltabile con il mezzo in posizione inclinata Potenziare l'azione dei freni con blocchi meccanici alle ruote</p>		D.Lgs. 17/10 Codice e Disposizioni di Circolazione Stradale
Lesioni per contatto con elementi pericolosi	<p>Il tamburo per l'impasto del calcestruzzo non deve presentare elementi sporgenti non protetti I canali di scarico non devono presentare pericoli di cesoiamento o di schiacciamento (bordi arrotondati)</p>		
Lesioni per contatto con organi in movimento	Protezione completa delle catene di trasmissione, degli ingranaggi dei rulli e anelli di rotolamento		
Caduta dall'alto dell'addetto allo sciacquaggio della	La scala di accesso alla bocca di carico e scarico, se non è provvista di piattaforma, deve avere l'ultimo gradino a superficie piana realizzato con grigliato o lamiera traforata		

Mezzo: - Autobetoniera (5) (6) (7)			
Rischi	Misure sicurezza utilizzo	D.P.I.	Misure legislative
<p>betoniera sulla bocca di caricamento</p> <p>Cadute di pressione</p> <p>Anomalo funzionamento</p> <p>Caduta di materiale dall'alto</p> <p>Investimento di persone, mezzi e attrezzature nelle movimentazioni</p>	<p>Devono essere presenti: valvola di massima pressione, di non ritorno per i circuiti di sollevamento e di sovrappressioni contro i sovraccarichi dinamici pericolosi</p> <p>Le tubazioni flessibili devono essere rivestite da guaina metallica e avere indicazione della classe di esercizio</p> <p>La pressione di gonfiaggio dei pneumatici deve essere adeguata e controllata frequentemente</p> <p>Avvertire prontamente il diretto superiore di ogni anomalia riscontrata nel funzionamento</p> <p>Le benne per il sollevamento del conglomerato cementizio devono avere un dispositivo che impedisca l'accidentale spostamento della leva che comanda l'apertura delle valvole di scarico</p> <p>I mezzi devono avere i posti di manovra che permettano la perfetta visibilità di tutta la zona di azione</p> <p>Le modalità d'impiego degli apparecchi di trasporto ed i segnali prestabiliti per le manovre devono essere richiamati mediante avvisi chiaramente visibili</p> <p>Delimitare la zona interessata con parapetto o mezzi equivalenti</p> <p>Mantenere distanza di sicurezza dalle zone pericolose (bordo scavi, impalcature, attrezzature di lavoro, ecc.)</p> <p>I mezzi di cantiere devono utilizzare i percorsi predisposti</p> <p>Le vie di transito del cantiere avranno la larghezza tale da superare la sagoma di ingombro del veicolo di almeno 70 cm. per ciascun lato</p> <p>Nelle manovre di retromarcia o in spazi ristretti assistere alle operazioni con personale a terra</p> <p>Tutto il personale deve porre particolare attenzione alle segnalazioni e alle vie di transito predisposte</p> <p>Segnalare l'operatività del mezzo con il girofaro</p> <p>Adeguare la velocità ai limiti stabiliti in cantiere e transitare a passo d'uomo in prossimità dei posti di lavoro</p> <p>I mezzi di trasporto devono essere dotati di idonei dispositivi di frenatura e di segnalazione acustica e luminosa</p>		<p>D.Lgs. 81/08 Allegato V Parte II § 3.1.13 c)</p> <p>D.Lgs. 81/08 Allegato V Parte II § 3.1.14</p>
<p>Malfunzionamento dei dispositivi frenanti o di segnalazione dell'automezzo</p> <p>Cedimento di organi meccanici e idraulici della pompa del carro</p> <p>Lesioni ai lavoratori a terra (cauta di materiali, lesioni alle mani, perforazioni)</p>	<p>Dovranno essere verificate da personale specializzato le guide, i bulloni, le pulegge, gli attacchi, i condotti e i martinetti degli impianti idraulici</p> <p>Dovranno essere indossati elmetto, guanti e scarpe di sicurezza con suola imperforabile</p>	<p>Casco di protezione</p> <p>Guanti</p> <p>Stivali di sicurezza</p>	<p>D.Lgs. 81/08 Allegato V Parte II § 3.1.5, § 3.1.7</p> <p>D.Lgs. 81/08 Art. 110</p> <p>D.Lgs. 81/08 Allegato VIII § 3.1, § 4.1</p> <p>D.Lgs. 81/08 Allegato VIII § 3.6, § 4.5</p>
Adempimenti	(7) Collaudo dell'automezzo presso la motorizzazione civile (si ricorda che l'automezzo deve essere dotato di controtelaio di rinforzo in conformità alla circ. 77 del 23.12.76 del M. del lavoro)		
Documenti	(5) Un documento attestante l'esecuzione dell'ultimo controllo con esito positivo deve accompagnare l'attrezzatura di lavoro ovunque questa sia utilizzata; D.Lgs. 81/08 Art. 71		

Mezzo:	- Autobetoniera (5) (6) (7)	Rumore: 78 dB
	<p>comma 10</p> <p>(6) Un documento con le verifiche periodiche deve essere tenuto a disposizione dell'autorità di vigilanza competente per un periodo di cinque anni dall'ultima registrazione delle verifiche stesse</p>	

Mezzo:	- Rullo compressore (8) (9)	Rumore: 96 dB	
Rischi	Misure sicurezza utilizzo	D.P.I.	Misure legislative
Rumore (10) (11) (Trasm)	<p>Vedi marchiatura del produttore per macchine prodotte dopo il 92 e la valutazione del datore di lavoro</p> <p>Informare e formare i lavoratori su rischi</p> <p>Fare tutto il possibile per assicurare che vengano indossati i D.P.I</p>	Otoprotettori	<p>D.Lgs. 17/10</p> <p>D.Lgs. 81/08</p> <p>Art. 189</p> <p>D.Lgs. 81/08</p> <p>Art. 195</p> <p>D.Lgs. 81/08</p> <p>Art. 193 comma 1</p>
Vibrazioni	Le attrezzature devono essere conservate in buono stato ed essere efficienti		D.Lgs. 81/08
Scivolamenti, cadute a livello	Ordine e pulizia sui luoghi di lavoro	Stivali di sicurezza	Artt. 71 comma 4
Punture, tagli, abrasioni		Stivali di sicurezza	
		Guanti	D.Lgs. 81/08
		Indumenti di protezione	Allegato VIII § 3.6, § 4.5
			D.Lgs. 81/08
			Art. 78
			- Allegato VIII § 3.6
Inalazione di polveri		Maschera con filtro adatto	D.Lgs. 81/08
			Allegato VIII § 3.3, § 4.4
Ribaltamento	<p>Il terreno destinato al transito dei mezzi meccanici non deve presentare buche o sporgenze pericolose non segnalate opportunamente</p> <p>Nei percorsi e nelle aree di manovra si devono approntare i necessari rafforzamenti</p> <p>Non apportare modifiche agli organi di comando e lavoro</p> <p>Durante i rifornimenti di carburante spegnere il motore e non fumare</p>		
Incendio			D.Lgs. 81/08
			Art. 20 comma 2 c) - Allegato VI § 1
			- Allegato IV § 4
Investimento di persone, mezzi e attrezzature nelle movimentazioni	<p>I mezzi devono avere i posti di manovra che permettano la perfetta visibilità di tutta la zona di azione</p> <p>Nelle manovre di retromarcia o in spazi ristretti assistere alle operazioni con personale a terra</p> <p>Delimitare la zona interessata con parapetto o mezzi equivalenti</p> <p>Mantenere distanza di sicurezza dalle zone pericolose (bordo scavi, impalcature, attrezzature di lavoro, ecc.)</p> <p>I mezzi di cantiere devono utilizzare i percorsi predisposti</p> <p>Le vie di transito del cantiere avranno la larghezza tale da superare la sagoma di ingombro del veicolo di almeno 70 cm. per ciascun</p>		D.Lgs. 81/08
			Allegato V
			Parte II § 3.1.13 c)

Mezzo: - Rullo compressore (8) (9)			
Rischi	Misure sicurezza utilizzo	D.P.I.	Misure legislative
Caduta persone dall'alto Caduta materiali dall'alto	lato Tutto il personale deve porre particolare attenzione alle segnalazioni e alle vie di transito predisposte L'avvisatore acustico, il segnalatore di retromarcia ed il girofaro devono essere funzionanti Segnalare l'operatività del mezzo con il girofaro I gruppi ottici per le lavorazioni con scarsa illuminazione devono essere efficienti Adeguare la velocità ai limiti stabiliti in cantiere e transitare a passo d'uomo in prossimità dei posti di lavoro Non ammettere a bordo della macchina altre persone	Casco di protezione	D.Lgs. 81/08 Art. 110 D.Lgs. 81/08 Allegato VIII § 3.1, § 4.1
Sorveglianza sanitaria (11)	Gli addetti devono essere sottoposti a sorveglianza sanitaria a cura del medico competente; D.Lgs. 81/08 Art. 168 comma 2 d) - Allegato XXXIII		
Segnaletica (10)	Segnalare la zona esposta a livello di rumorosità elevato		
Documenti (8)	Un documento attestante l'esecuzione dell'ultimo controllo con esito positivo deve accompagnare l'attrezzatura di lavoro ovunque questa sia utilizzata; D.Lgs. 81/08 Art. 71 comma 10		
(9)	Un documento con le verifiche periodiche deve essere tenuto a disposizione dell'autorità di vigilanza competente per un periodo di cinque anni dall'ultima registrazione delle verifiche stesse		

Mezzo: - Autopompa (12) (13) (14)		Rumore: 81 dB	
Rischi	Misure sicurezza utilizzo	D.P.I.	Misure legislative
Ribaltamento dei mezzi Lesione per contatto con organi in movimento Cadute di pressione Ribaltamento dell'autopompa per effetto del momento prodotto dalla pompa in fase di getto Anomalo funzionamento	La consistenza del terreno ove accedono lavoratori e mezzi deve essere adeguata Il terreno destinato al transito dei mezzi meccanici non deve presentare buche o sporgenze pericolose non segnalate opportunamente Non azionare il ribaltabile con il mezzo in posizione inclinata Potenziare l'azione dei freni con blocchi meccanici alle ruote Protezione completa delle catene di trasmissione, degli ingranaggi dei rulli e anelli di rotolamento Devono essere presenti: valvola di massima pressione, di non ritorno per i circuiti di sollevamento e di sovrappressioni contro i sovraccarichi dinamici pericolosi Le tubazioni flessibili devono essere rivestite da guaina metallica e avere indicazione della classe di esercizio Prima del getto provvedere alla stabilizzazione dell'autopompa La fase di getto deve avvenire sotto la sorveglianza ed alle indicazioni di un addetto a terra Vietare la sosta delle persone nel raggio d'azione dell'autopompa La pressione di gonfiaggio dei pneumatici dovrà essere conforme a quanto riportato nel libretto del mezzo e dovrà comunque essere		D.Lgs. 17/10 Codice e Disposizioni di Circolazione Stradale

Mezzo: - Autopompa (12) (13) (14)			
Rischi	Misure sicurezza utilizzo	D.P.I.	Misure legislative
Investimento di persone, mezzi e attrezzature nelle movimentazioni	<p>periodicamente controllata</p> <p>Avvertire prontamente il diretto superiore di ogni anomalia riscontrata nel funzionamento</p> <p>I mezzi devono avere i posti di manovra che permettano la perfetta visibilità di tutta la zona di azione</p> <p>Le modalità d'impiego degli apparecchi di trasporto ed i segnali prestabiliti per le manovre devono essere richiamati mediante avvisi chiaramente visibili</p> <p>Delimitare la zona interessata con parapetto o mezzi equivalenti</p> <p>Mantenere distanza di sicurezza dalle zone pericolose (bordo scavi, impalcature, attrezzature di lavoro, ecc.)</p> <p>I mezzi di cantiere devono utilizzare i percorsi predisposti</p> <p>Le vie di transito del cantiere avranno la larghezza tale da superare la sagoma di ingombro del veicolo di almeno 70 cm. per ciascun lato</p> <p>Nelle manovre di retromarcia o in spazi ristretti assistere alle operazioni con personale a terra</p> <p>Tutto il personale deve porre particolare attenzione alle segnalazioni e alle vie di transito predisposte</p> <p>Segnalare l'operatività del mezzo con il girofaro</p> <p>Adeguare la velocità ai limiti stabiliti in cantiere e transitare a passo d'uomo in prossimità dei posti di lavoro</p> <p>I mezzi di trasporto devono essere dotati di idonei dispositivi di frenatura e di segnalazione acustica e luminosa</p>		<p>D.Lgs. 81/08 Allegato V Parte II § 3.1.13 c)</p> <p>D.Lgs. 81/08 Allegato V Parte II § 3.1.14</p>
Malfunzionamento dei dispositivi frenanti o di segnalazione dell'automezzo			D.Lgs. 81/08 Allegato V Parte II § 3.1.5, § 3.1.7
Cedimento di organi meccanici e idraulici della pompa del carro	Dovranno essere verificate da personale specializzato le guide, i bulloni, le pulegge, gli attacchi, i condotti e i martinetti degli impianti idraulici	Casco di protezione	D.Lgs. 81/08 Art. 110
Lesioni dei lavoratori a terra (caduta di materiali, lesioni alle mani, perforazioni)		Guanti	D.Lgs. 81/08 Allegato VIII § 3.1, § 4.1 D.Lgs. 81/08 Allegato VIII § 3.6, § 4.5
Rumore (15) (16)		Stivali di sicurezza	D.Lgs. 81/08 Art. 189
	Vedi marchiatura del produttore per macchine prodotte dopo il 92 e la valutazione del datore di lavoro		D.Lgs. 81/08 Art. 195
	Informare e formare i lavoratori su rischi	Otoprotettori	D.Lgs. 81/08 Art. 193 comma 1
Adempimenti	(14) Collaudo dell'automezzo presso la motorizzazione civile (si ricorda che l'automezzo deve essere dotato di controtelaio di rinforzo in conformità alla circ. 77 del 23.12.76 del M. del lavoro)		
Sorveglianza sanitaria	(16) Gli addetti devono essere sottoposti a sorveglianza sanitaria a cura del medico competente; D.Lgs. 81/08 Art. 168 comma 2 d) - Allegato XXXIII		
Segnaletica	(15) Segnalare la zona esposta a livello di rumorosità elevato		

Mezzo: - Autopompa (12) (13) (14)		Rumore: 81 dB
Documenti	(12) Un documento attestante l'esecuzione dell'ultimo controllo con esito positivo deve accompagnare l'attrezzatura di lavoro ovunque questa sia utilizzata; D.Lgs. 81/08 Art. 71 comma 10	
	(13) Un documento con le verifiche periodiche deve essere tenuto a disposizione dell'autorità di vigilanza competente per un periodo di cinque anni dall'ultima registrazione delle verifiche stesse	

Mezzo: - Pala meccanica (17) (18)		Rumore: 88 dB	
Rischi	Misure sicurezza utilizzo	D.P.I.	Misure legislative
Rumore (19) (20) (Trasm)	Vedi marchiatura del produttore per macchine prodotte dopo il 92 e la valutazione del datore di lavoro Informare e formare i lavoratori su rischi	Otoprotettori	D.Lgs. 17/10 D.Lgs. 81/08 Art. 189 D.Lgs. 81/08 Art. 195 D.Lgs. 81/08 Art. 193 comma 1
Vibrazioni	Fare tutto il possibile per assicurare che vengano indossati i D.P.I. Le attrezzature devono essere conservate in buono stato ed essere efficienti		D.Lgs. 81/08 Artt. 71 comma 4
Scivolamenti, cadute a livello Inalazione di polveri, fibre	Ordine e pulizia sui luoghi di lavoro	Stivali di sicurezza Maschera con filtro adatto Guanti	D.Lgs. 81/08 Allegato VIII § 3.3, § 4.4 D.Lgs. 81/08 Allegato VIII § 3.6, § 4.5
Contatto con oli minerali e derivati			
Ribaltamento	Il terreno destinato al transito dei mezzi meccanici non deve presentare buche o sporgenze pericolose non segnalate opportunamente Nei percorsi e nelle aree di manovra si devono approntare i necessari rafforzamenti Effettuare i depositi in maniera stabile Non apportare modifiche agli organi di comando e lavoro Durante gli spostamenti abbassare il braccio Curare l'orizzontalità e la stabilità della macchina		
Incendio	Durante i rifornimenti di carburante spegnere il motore e non fumare		D.Lgs. 81/08 Art. 20 comma 2 c) - Allegato VI § 1 - Allegato IV § 4
Contatto con linee elettriche aeree Investimento di persone, mezzi e attrezzature nelle movimentazioni	Non possono essere eseguiti lavori in prossimità di linee elettriche o di impianti elettrici con parti attive non protette I mezzi devono avere i posti di manovra che permettano la perfetta visibilità di tutta la zona di azione Lasciare la macchina in maniera che sia impossibile ad una persona non autorizzata rimetterla in marcia Nelle manovre di retromarcia o in spazi ristretti assistere alle operazioni con personale a terra Delimitare la zona interessata con parapetto o mezzi equivalenti Mantenere distanza di sicurezza dalle zone pericolose (bordo scavi, impalcature, attrezzature di lavoro, ecc.)		D.Lgs. 81/08 Art. 83 D.Lgs. 81/08 Allegato V Parte II § 3.1.13 c) D.Lgs. 81/08 Allegato V Parte II § 3.1.14

Mezzo: - Pala meccanica (17) (18)			
Rischi	Misure sicurezza utilizzo	D.P.I.	Misure legislative
Caduta di persona dall'alto Schiacciamento del manovratore per ribaltamento della pala	<p>I mezzi di cantiere devono utilizzare i percorsi predisposti</p> <p>Le vie di transito del cantiere avranno la larghezza tale da superare la sagoma di ingombro del veicolo di almeno 70 cm. per ciascun lato</p> <p>Eseguire lo scarico in posizione stabile tenendo a distanza di sicurezza il personale addetto ai lavori</p> <p>Tutto il personale deve porre particolare attenzione alle segnalazioni e alle vie di transito predisposte</p> <p>L'avvisatore acustico, il segnalatore di retromarcia ed il girofaro devono essere funzionanti</p> <p>Segnalare l'operatività del mezzo con il girofaro</p> <p>I gruppi ottici per le lavorazioni con scarsa illuminazione devono essere efficienti</p> <p>Non lasciare la macchina in moto senza sorveglianza</p> <p>Adeguare la velocità ai limiti stabiliti in cantiere e transitare a passo d'uomo in prossimità dei posti di lavoro</p> <p>Non trasportare persone nella benna delle pale meccaniche e macchine similari</p> <p>Non è consentito il trasporto di uomini sui mezzi meccanici oltre al manovratore</p> <p>La macchina sarà dotata di riparo del posto di guida della necessaria robustezza</p>		
Sorveglianza sanitaria	(20) Gli addetti devono essere sottoposti a sorveglianza sanitaria a cura del medico competente; D.Lgs. 81/08 Art. 168 comma 2 d) - Allegato XXXIII		
Segnaletica	(19) Segnalare la zona esposta a livello di rumorosità elevato		
Documenti	(17) Un documento attestante l'esecuzione dell'ultimo controllo con esito positivo deve accompagnare l'attrezzatura di lavoro ovunque questa sia utilizzata; D.Lgs. 81/08 Art. 71 comma 10		
	(18) Un documento con le verifiche periodiche deve essere tenuto a disposizione dell'autorità di vigilanza competente per un periodo di cinque anni dall'ultima registrazione delle verifiche stesse		

Mezzo: - Carrello elevatore (21) (22) (23)		Rumore: 88 dB	
Rischi	Misure sicurezza utilizzo	D.P.I.	Misure legislative
Ribaltamento Contatto con linee elettriche aeree	<p>Il terreno destinato al transito dei mezzi meccanici non deve presentare buche o sporgenze pericolose non segnalate opportunamente</p> <p>Nei percorsi e nelle aree di manovra si devono approntare gli eventuali rafforzamenti</p> <p>Non attivare il braccio durante gli spostamenti e mantenere basse le forche</p> <p>Effettuare i depositi in maniera stabile</p> <p>Non apportare modifiche agli organi di comando e lavoro</p> <p>Durante gli spostamenti col carico o a vuoto mantenere basse le forche</p> <p>Posizionare correttamente il mezzo, abbassando le forche a terra ed azionando il freno di stazionamento</p> <p>Nella zona di lavoro non devono esserci linee elettriche aeree che possano interferire con le manovre</p> <p>Non possono essere eseguiti lavori in prossimità di linee elettriche o di impianti elettrici con parti attive non protette</p>		<p>D.Lgs. 17/10 Codice e Disposizioni di Circolazione Stradale</p> <p>D.Lgs. 81/08 Art. 83</p>

Mezzo: - Carrello elevatore (21) (22) (23)

Rischi	Misure sicurezza utilizzo	D.P.I.	Misure legislative
Caduta materiale dall'alto	<p>Posizionare correttamente il carico sulle forche adeguandone l'assetto col variare del percorso</p> <p>Effettuare i depositi in maniera stabile</p> <p>Non lasciare carichi in posizione elevata</p>	Casco di protezione	<p>D.Lgs. 81/08 Art. 110</p> <p>D.Lgs. 81/08 Allegato VIII § 3.1, § 4.1</p>
Incendio	<p>Eseguire il rifornimento di carburante a motore spento e non fumare</p>		
Investimento di persone, mezzi e attrezzature nelle movimentazioni	<p>I mezzi devono avere i posti di manovra che permettano la perfetta visibilità di tutta la zona di azione</p> <p>L'altezza massima del carico deve essere tale da rendere completamente visibile la testa di una persona di media statura posta immediatamente davanti al carico. Qualora non sia assolutamente possibile limitare l'altezza del carico, condurre il carrello in retromarcia</p> <p>Nelle manovre di retromarcia o in spazi ristretti assistere alle operazioni con personale a terra</p> <p>Le modalità d'impiego degli apparecchi di trasporto ed i segnali prestabiliti per le manovre devono essere richiamati mediante avvisi chiaramente visibili</p> <p>Delimitare la zona interessata con parapetto o mezzi equivalenti</p> <p>Mantenere distanza di sicurezza dalle zone pericolose (bordo scavi, impalcature, attrezzature di lavoro, ecc.)</p> <p>I mezzi di cantiere devono utilizzare i percorsi predisposti</p> <p>Le vie di transito del cantiere avranno la larghezza tale da superare la sagoma di ingombro del veicolo di almeno 70 cm. per ciascun lato</p> <p>Tutto il personale deve porre particolare attenzione alle segnalazioni e alle vie di transito predisposte</p> <p>L'avvisatore acustico, il segnalatore di retromarcia ed il girofaro devono essere funzionanti</p> <p>Segnalare l'operatività del mezzo con il girofaro</p> <p>Adeguare la velocità ai limiti stabiliti in cantiere e transitare a passo d'uomo in prossimità dei posti di lavoro</p> <p>Il carrello non deve essere messo in moto da terra, nè si deve scendere quando lo stesso è ancora in movimento</p> <p>Quando si abbandona il carrello occorre fermare il motore, azionare il freno di stazionamento, inserire il rapporto più basso del cambio ed asportare la chiave di avviamento. Inoltre, se il terreno è in pendenza, sterzare le ruote ed eventualmente bloccarle con cunei</p>		<p>D.Lgs. 81/08 Allegato V Parte II § 3.1.13 c)</p> <p>D.Lgs. 81/08 Allegato V Parte II § 3.1.14</p>
Caduta di persone dall'alto	<p>Non ammettere a bordo altre persone</p> <p>Chiudere gli sportelli della cabina</p>		
Contatto con organi in movimento	<p>Eseguire gli interventi di revisione e manutenzione a motore spento</p>		<p>D.Lgs. 81/08 Art. 20 comma 2 c) - Allegato VI § 1.6.1, §1.6.2</p>
Punture, tagli, abrasioni		Stivali di sicurezza Guanti	<p>D.Lgs. 81/08 Allegato VIII § 3.6, § 4.5</p>
Adempimenti	(23) Collaudo dell'automezzo presso la motorizzazione civile (si ricorda che l'automezzo deve		

Mezzo: - Carrello elevatore (21) (22) (23)		Rumore: 88 dB
Documenti	(21) essere dotato di controtelaio di rinforzo in conformità alla circ. 77 del 23.12.76 del M. del lavoro Un documento attestante l'esecuzione dell'ultimo controllo con esito positivo deve accompagnare l'attrezzatura di lavoro ovunque questa sia utilizzata; D.Lgs. 81/08 Art. 71 comma 10	
	(22) Un documento con le verifiche periodiche deve essere tenuto a disposizione dell'autorità di vigilanza competente per un periodo di cinque anni dall'ultima registrazione delle verifiche stesse	

Mezzo: - Autocarro con cassone ribaltabile (24) (25) (26)		Rumore: 78 dB	
Rischi	Misure sicurezza utilizzo	D.P.I.	Misure legislative
Ribaltamento dei mezzi	La consistenza del terreno ove accedono lavoratori e mezzi deve essere adeguata Il terreno destinato al transito dei mezzi meccanici non deve presentare buche o sporgenze pericolose non segnalate opportunamente Non azionare il ribaltabile con il mezzo in posizione inclinata Potenziare l'azione dei freni con blocchi meccanici alle ruote		D.Lgs. 17/10 Codice e Disposizioni di Circolazione Stradale
Investimento di persone, mezzi e attrezzature nelle movimentazioni	I mezzi devono avere i posti di manovra che permettano la perfetta visibilità di tutta la zona di azione		D.Lgs. 81/08 Allegato V Parte II § 3.1.13 c)
Schiacciamento delle persone per guasto al pistone idraulico del cassone	Le modalità d'impiego degli apparecchi di trasporto ed i segnali prestabiliti per le manovre devono essere richiamati mediante avvisi chiaramente visibili Delimitare la zona interessata con parapetto o mezzi equivalenti Mantenere distanza di sicurezza dalle zone pericolose (bordo scavi, impalcature, attrezzature di lavoro, ecc.) I mezzi di cantiere devono utilizzare i percorsi predisposti Le vie di transito del cantiere avranno la larghezza tale da superare la sagoma di ingombro del veicolo di almeno 70 cm. per ciascun lato Nelle manovre di retromarcia o in spazi ristretti assistere alle operazioni con personale a terra Tutto il personale deve porre particolare attenzione alle segnalazioni e alle vie di transito predisposte Segnalare l'operatività del mezzo con il girofaro Adeguare la velocità ai limiti stabiliti in cantiere e transitare a passo d'uomo in prossimità dei posti di lavoro Gli addetti a terra devono mantenersi a debita distanza dall'autocarro in fase di scarico		D.Lgs. 81/08 Allegato V Parte II § 3.1.14
Caduta dall'alto di persone	Quando il cassone deve restare sollevato a lungo sarà opportunamente puntellato L'accesso degli addetti ai cassoni di carico degli automezzi deve avvenire con scale a mano opportunamente legate per assicurarne la stabilità oppure trattenute al piede da altra persona Non salire sui carichi sul cassone se non si è adeguatamente protetti contro la caduta dall'alto (imbracatura collegata a fune tesa, parapetto, ecc.) Non trasportare persone all'interno del cassone		
Caduta dall'alto dei carichi nel carico o scarico	Il passaggio dei materiali tra le posizioni di lavoro sopraelevate e quelle a terra deve avvenire considerando il peso, l'ingombro e il		

Mezzo: - Autocarro con cassone ribaltabile (24) (25) (26)			
Rischi	Misure sicurezza utilizzo	D.P.I.	Misure legislative
Lesioni dorso-lombari per movimentazione manuale dei carichi	baricentro del carico Ridurre il più possibile la movimentazione manuale dei materiali utilizzando mezzi meccanici ausiliari per i carichi superiori a 25 kg per gli uomini e 15 kg per le donne o di dimensioni ingombranti o di difficile presa Il personale addetto a protrate operazioni di movimentazioni manuali dei carichi deve essere frequentemente turnato		D.Lgs. 81/08 Art. 168 - Allegato XXXIII D.Lgs. 81/08 Art. 168 comma 2 - Allegato XXXIII § 4
Investimento per caduta del materiale	Mezzi di trasporto appropriati, per quanto riguarda la sicurezza, alla natura, alla forma e al volume dei carichi a cui sono destinati Il materiale depositato sui cassoni non deve superare l'altezza delle sponde laterali e comunque deve essere idoneamente fissato per impedirne lo spostamento o la caduta in ogni fase di lavoro		D.Lgs. 81/08 Allegato VI § 3.1.1
Inquinamento ambientale per polverosità Malfunzionamento dei dispositivi frenanti o di segnalazione dell'automezzo Danneggiamento alla viabilità Incendio	Per trasporto di materiale arido, se necessario, limitare la polverosità bagnando il materiale o coprendolo con teloni I mezzi di trasporto devono essere dotati di idonei dispositivi di frenatura e di segnalazione acustica e luminosa Le strade di accesso al cantiere non devono essere sporcate dai mezzi di cantiere, e in tal caso bisogna provvedere a pulirle Durante i rifornimenti di carburante spegnere i motori e non fumare		D.Lgs. 81/08 Allegato V Parte II § 3.1.5, § 3.1.7
Adempimenti	(26) Collaudo dell'automezzo presso la motorizzazione civile (si ricorda che l'automezzo deve essere dotato di controtelaio di rinforzo in conformità alla circ. 77 del 23.12.76 del M. del lavoro)		
Documenti	(24) Un documento attestante l'esecuzione dell'ultimo controllo con esito positivo deve accompagnare l'attrezzatura di lavoro ovunque questa sia utilizzata; D.Lgs. 81/08 Art. 71 comma 10 (25) Un documento con le verifiche periodiche deve essere tenuto a disposizione dell'autorità di vigilanza competente per un periodo di cinque anni dall'ultima registrazione delle verifiche stesse		

Mezzo: - Trinciatrice (27) (28)			
Rischi	Misure sicurezza utilizzo	D.P.I.	Misure legislative
Cesoiamento, stritolamento	Eseguire le operazioni di revisione e manutenzione necessarie al reimpiego della macchina a motore spento Corretto fissaggio della presa di forza del trattore Funzionalità della leva d'azionamento La barra di inversione di marcia deve essere efficiente Per rimuovere i rami incastrati azionare la barra per l'inversione del moto Non indossare indumenti con parti svolazzanti Non posizionarsi mai frontalmente alla tramoggia di alimentazione Dopo l'uso scollegare la macchina dalla presa di forza		D.Lgs. 17/10
Punture, tagli, abrasioni, contusioni		Stivali di sicurezza Guanti Indumenti di	D.Lgs. 81/08 Art. 20 comma 2 c) - Allegato VI § 1 D.Lgs. 81/08 Allegato VIII § 3.6, § 4.5 D.Lgs. 81/08

Mezzo: - Trinciatrice (27) (28)			
Rischi	Misure sicurezza utilizzo	D.P.I.	Misure legislative
Ribaltamento del mezzo	Posizionare la macchina stabilmente	protezione	Art. 78 - Allegato VIII § 3.6 D.Lgs. 81/08 Art. 20 comma 2 c) - Allegato VI § 1
Documenti	(27) Un documento attestante l'esecuzione dell'ultimo controllo con esito positivo deve accompagnare l'attrezzatura di lavoro ovunque questa sia utilizzata; D.Lgs. 81/08 Art. 71 comma 10 (28) Un documento con le verifiche periodiche deve essere tenuto a disposizione dell'autorità di vigilanza competente per un periodo di cinque anni dall'ultima registrazione delle verifiche stesse		

Mezzo: - Fresa meccanica a rullo dentato e nastro trasportatore (29) (30)			
Rischi	Misure sicurezza utilizzo	D.P.I.	Misure legislative
Rumore (31) (32) (Trasm)	Vedi marchiatura del produttore per macchine prodotte dopo il 92 e la valutazione del datore di lavoro Informare e formare i lavoratori su rischi		D.Lgs. 17/10 D.Lgs. 81/08 Art. 189
Incendio	Fare tutto il possibile per assicurare che vengano indossati i D.P.I. Durante i rifornimenti di carburante spegnere il motore e non fumare	Otoprotettori	D.Lgs. 81/08 Art. 195 D.Lgs. 81/08 Art. 193 comma 1
Investimento di persone, mezzi e attrezzature nelle movimentazioni	I mezzi devono avere i posti di manovra che permettano la perfetta visibilità di tutta la zona di azione Lasciare la macchina in maniera che sia impossibile ad una persona non autorizzata rimetterla in marcia Nelle interruzioni momentanee di lavoro, prima di scendere dal mezzo, azionare il dispositivo di blocco dei comandi Delimitare efficacemente l'area di intervento deviando a distanza di sicurezza il traffico stradale Mantenere distanza di sicurezza dalle zone pericolose I mezzi di cantiere devono utilizzare i percorsi predisposti Le vie di transito del cantiere avranno la larghezza tale da superare la sagoma di ingombro del veicolo di almeno 70 cm. per ciascun lato Tutto il personale deve porre particolare attenzione alle segnalazioni e alle vie di transito predisposte Efficienza dei dispositivi di segnalazione acustici e luminosi I gruppi ottici per le lavorazioni con scarsa illuminazione devono essere efficienti Non lasciare la macchina in moto senza sorveglianza Adeguate la velocità ai limiti stabiliti in cantiere e transitare a passo d'uomo in prossimità dei posti di lavoro	Indumenti ad alta visibilità	D.Lgs. 81/08 Art. 20 comma 2 c) - Allegato VI § 1 - Allegato IV § 4 D.Lgs. 81/08 Allegato V Parte II § 3.1.13 c) D.Lgs. 81/08 Allegato V Parte II § 3.1.14

Mezzo: - Fresa meccanica a rullo dentato e nastro trasportatore (29) (30)			
Rischi	Misure sicurezza utilizzo	D.P.I.	Misure legislative
Punture, tagli, abrasioni, cesoiamenti	Efficienza del carter del rullo dentato fresante e del nastro trasportatore Eseguire le operazioni di revisione e manutenzione necessarie al reimpiego della macchina a motore spento	Stivali di sicurezza Guanti Indumenti di protezione	D.Lgs. 81/08 Allegato VIII § 3.6, § 4.5 D.Lgs. 81/08 Art. 78 - Allegato VIII § 3.6
Sorveglianza sanitaria	(32) Gli addetti devono essere sottoposti a sorveglianza sanitaria a cura del medico competente; D.Lgs. 81/08 Art. 168 comma 2 d) - Allegato XXXIII		
Segnaletica	(31) Segnalare la zona esposta a livello di rumorosità elevato		
Documenti	(29) Un documento attestante l'esecuzione dell'ultimo controllo con esito positivo deve accompagnare l'attrezzatura di lavoro ovunque questa sia utilizzata; D.Lgs. 81/08 Art. 71 comma 10 (30) Un documento con le verifiche periodiche deve essere tenuto a disposizione dell'autorità di vigilanza competente per un periodo di cinque anni dall'ultima registrazione delle verifiche stesse		

2.3.9) ATTREZZATURE

Impresa:

Attrezzature fornite/utilizzate: Tagliasfalto a martello - Piegaferrì, tagliaferrì e cesoie motorizzate elettriche - Attrezzatura ossiacetilenica per saldatura, taglio o riscaldamento - Costipatore manuale (rana) - Motosega - Tagliaerba a barra falciante - Utensili ed attrezzature manuali - Martello perforatore scalpello - Decespugliatore con motore a scoppio - Motozappa - Tagliasfalto a disco - Betoniera a bicchiere

Impresa:

Attrezzature fornite/utilizzate: Utensili ed attrezzature manuali - Betoniera a bicchiere - Costipatore manuale (rana)

Impresa:

Attrezzature fornite/utilizzate: Utensili ed attrezzature manuali - Betoniera a bicchiere - Scale ad elementi innestabili - Sbobinatrice elettrica

Attrezzatura: - Tagliasfalto a martello (1) (2)		Rumore: 97 dB	
Rischi	Misure sicurezza utilizzo	D.P.I.	Misure legislative
Rumore (3) (4) (Trasm)	Vedi marchiatura del produttore per macchine prodotte dopo il 92 e la valutazione del datore di lavoro Informare e formare i lavoratori su rischi Fare tutto il possibile per assicurare che vengano indossati i D.P.I	Otoprotettori	D.Lgs. 17/10 D.Lgs. 81/08 Art. 189 D.Lgs. 81/08 Art. 195 D.Lgs. 81/08 Art. 193 comma 1 D.Lgs. 81/08 Art. 20 comma 2 c) - Allegato VI § 1 - Allegato IV § 4
Incendio	Durante i rifornimenti di carburante spegnere il motore e non fumare		
Investimento di persone o mezzi	I dispositivi di comando e di manovra devono essere funzionanti Segnalare adeguatamente l'area di lavoro, deviando il traffico stradale a distanza di sicurezza Non lasciare la macchina in moto senza sorveglianza	Indumenti ad alta visibilità	D.Lgs. 81/08 Art. 20 comma 2 c) - Allegato VI § 1
Vibrazioni	L'addetto deve utilizzare i DPI prescritti per la protezione contro vibrazioni e scuotimenti	Guanti	D.Lgs. 81/08 Art. 203 D.Lgs. 81/08 Allegato VIII § 3.6, § 4.5
Proiezione di materiali	Delimitare e segnalare l'area d'intervento L'utensile deve essere fissato seguendo le istruzioni del libretto rilasciato dal produttore	Stivali di sicurezza Indumenti di protezione	D.Lgs. 81/08 Art. 78 - Allegato VIII § 3.6 D.Lgs. 81/08 Art. 71 comma 1, comma 4 - Allegato VI § 1.2
Inalazione di gas combustibili	Ventilare gli ambienti chiusi		D.Lgs. 81/08

Attrezzatura: - Tagliasfalto a martello (1) (2)			
Rischi	Misure sicurezza utilizzo	D.P.I.	Misure legislative
Punture, tagli, abrasioni	Eseguire gli interventi di manutenzione e revisione a motore spento	Stivali di sicurezza Guanti Indumenti di protezione	Allegato IV § 1.9 D.Lgs. 81/08 Allegato VIII § 4.5, § 4.7 D.Lgs. 81/08 Allegato VIII § 3.6, § 4.5 D.Lgs. 81/08 Art. 78 - Allegato VIII § 3.6
Sorveglianza sanitaria (4)	Gli addetti devono essere sottoposti a sorveglianza sanitaria a cura del medico competente; D.Lgs. 81/08 Art. 168 comma 2 d) - Allegato XXXIII		
Segnaletica (3)	Segnalare la zona esposta a livello di rumorosità elevato		
Documenti (1)	Un documento con le verifiche periodiche deve essere tenuto a disposizione dell'autorità di vigilanza competente per un periodo di cinque anni dall'ultima registrazione delle verifiche stesse		
(2)	Un documento attestante l'esecuzione dell'ultimo controllo con esito positivo deve accompagnare l'attrezzatura di lavoro ovunque questa sia utilizzata; D.Lgs. 81/08 Art. 71 comma 10		

Attrezzatura: - Piegaferrì, tagliaferrì e cesoie motorizzate elettriche (5) (6)		Rumore: 80 dB	
Rischi	Misure sicurezza utilizzo	D.P.I.	Misure legislative
Caduta dall'alto durante le movimentazioni Elettrocuzione o folgorazione	La macchina deve essere munita di sistemi di presa per il sollevamento e il trasporto (modalità dettate dal produttore) Accertarsi del buono stato di conservazione e di efficienza delle attrezzature Programmare ed effettuare una sistematica manutenzione preventiva delle attrezzature L'attrezzatura deve avere le derivazioni a spina e i conduttori mobili intermedi tali da impedire che una spina non inserita nella propria presa risulti in tensione Le prese a spina utilizzate devono essere tali che non sia possibile entrare accidentalmente in contatto con le parti in tensione della presa e con le parti in tensione della spina durante le fasi di inserimento o disinserimento Se l'attrezzatura ha potenza superiore a 1000 Watt accertarsi che sia presente a monte un interruttore di protezione Nei luoghi a maggior rischio elettrico, come individuati dalle norme tecniche, le attrezzature di lavoro devono essere alimentate a tensione di sicurezza secondo le indicazioni delle norme tecniche L'utensile deve essere a doppio isolamento e non collegarlo a terra Deve essere dotato di un interruttore incorporato nella carcassa tale da consentire la messa in funzionamento e l'arresto in tutta sicurezza Non usare la piattina per prolunghe di cavi di alimentazione Utilizzare solo prese e spine normalizzate		D.Lgs. 17/10 Norme CEI D.Lgs. 81/08 Art. 71 comma 8 D.Lgs. 81/08 Art. 71 comma 4 D.Lgs. 81/08 Artt. 80, 81, 82, 83 - Allegato IX D.Lgs. 81/08 Artt. 80, 81, 82, 83 - Allegato IX D.Lgs. 81/08 Artt. 80, 81, 82, 83 - Allegato IX D.Lgs. 81/08 Allegato VI § 6.2 CEI 64-8/4 art. 413.2.7 D.Lgs. 81/08 Artt. 80, 81

Attrezzatura: - Piegafferri, tagliaferri e cesoie motorizzate elettriche (5) (6)			
Rischi	Misure sicurezza utilizzo	D.P.I.	Misure legislative
Rumore (7) (8)	<p>Le giunzioni di prolunghie devono appoggiare su superfici asciutte Prima di effettuare l'allacciamento dell'utensile al quadro di distribuzione controllare che l'interruttore a monte della presa sia aperto (tolta corrente alla presa) Non utilizzare l'attrezzatura elettrica sotto la pioggia o in ambienti umidi o bagnati o a contatto con grandi masse metalliche senza il trasformatore di corrente I cavi e le giunzioni non devono essere spostati su pavimenti con acqua, oppure sporchi di oli o grassi I cavi non devono essere sollecitati a piegamenti di piccolo raggio o a torsioni I cavi non devono intralciare il posto di lavoro</p>		D.Lgs. 81/08 Art. 189
Danni alle persone per azionamento erroneo o accidentale	<p>Vedi marchiatura del produttore per macchine prodotte dopo il 92 e la valutazione del datore di lavoro Informare e formare i lavoratori su rischi Fare tutto il possibile per assicurare che vengano indossati i D.P.I</p>	Otoprotettori	D.Lgs. 81/08 Art. 195 D.Lgs. 81/08 Art. 193 comma 1
Sovracorrenti Riavvio della macchina per ritorno di corrente Spostamento intempestivo	<p>I dispositivi di comando a pulsante devono essere previsti di idonea simbologia e/o colorazione che li renda individuabili, previsti di sistemi che ne evitino l'azionamento accidentale I dispositivi di comando a pedale devono essere previsti di protezione o dispositivo contro l'azionamento accidentale; sono utilizzabili solo in presenza di sistemi di protezione degli organi lavoratori della macchina</p>		
Danni alle mani provocati da organi di trasmissione	<p>Interruttore magnetotermico o equivalente Installare relè di minima tensione o equivalente nella linea di alimentazione</p>		
Danni alle mani provocati da organi lavoratori	<p>Posizionamento in modo stabile e sicuro, seguendo eventualmente le istruzioni del fabbricante per l'uso dei fissaggi appositi Gli organi di trasmissione vanno posti all'interno dell'involucro della macchina, da aprire con chiave o attrezzo apposito, interbloccato con contatto elettrico Installazione di cartellonistica adeguata</p>		
Danni ai piedi per caduta materiali Investimento persone	<p>Disporre riparo incernierato e provvisto di interblocco a protezione di perno piegante, perno centrale e riscontro oppure Doppio comando manuale ad uomo presente, integrato da dispositivo di trattenuta dei ferri oppure Comando manuale semplice ad azione mantenuta con dispositivo trattenuta ferri lato operatore e attrezzo di presa barra piegata</p>	Stivali di sicurezza	
Caduta di oggetti dall'alto	<p>Posizionare la macchina in modo di non interferire nei transiti retrostanti o adiacenti con le barre nelle fasi di movimentazione e piegamento Il posto di lavoro deve essere protetto da un solido impalcato sovrastante, contro la caduta di materiali</p>		D.Lgs. 81/08 Art. 114 comma 1
Sorveglianza sanitaria (8)	Gli addetti devono essere sottoposti a sorveglianza sanitaria a cura del medico competente; D.Lgs. 81/08 Art. 168 comma 2 d) - Allegato XXXIII		
Segnaletica (7)	Segnalare la zona esposta a livello di rumorosità elevato		
Documenti (5)	Un documento con le verifiche periodiche deve essere tenuto a disposizione dell'autorità di vigilanza competente per un periodo di cinque anni dall'ultima registrazione delle verifiche		

Attrezzatura:	- Piegaferrì, tagliaferrì e cesoie motorizzate elettriche (5) (6)	Rumore: 80 dB
	<p>stesse</p> <p>(6) Un documento attestante l'esecuzione dell'ultimo controllo con esito positivo deve accompagnare l'attrezzatura di lavoro ovunque questa sia utilizzata; D.Lgs. 81/08 Art. 71 comma 10</p>	

Attrezzatura: - Attrezzatura ossiacetilenica per saldatura, taglio o riscaldamento (9) (10) (11) (12)			
Rischi	Misure sicurezza utilizzo	D.P.I.	Misure legislative
Incendio	<p>Le tubazioni di alimentazione del cannello di saldatura o di taglio devono essere dotate di valvola di non ritorno della fiamma inserita il più a valle possibile rispetto ai riduttori di pressione</p> <p>Le tubazioni non devono venire a contatto con sostanze quali grasso, olio, fango, etc.</p> <p>La distanza minima tra cannello e bombola deve essere di almeno 10 m, riducibili a 5 m se le bombole sono protette da scintille e calore o se si lavora all'esterno</p> <p>Sui riduttori deve essere montata una valvola a secco</p> <p>Nel caso di interruzione delle operazioni di saldatura o taglio spegnere il cannello</p> <p>Tenere a disposizione in prossimità dell'area in lavorazione mezzi antincendio di primo intervento</p> <p>Non usare i gas delle bombole per:</p>		D.Lgs. 17/10 D.Lgs. 81/08 Art. 46
Ustioni	<p>· la pulizia di sostanze esplosive</p> <p>rinfrescarsi</p> <p>pulire gli indumenti o gli ambienti di lavoro</p> <p>avviare motori a combustione interna</p> <p>pulire i pezzi in lavorazione</p> <p>Le patte delle tasche ed i pantaloni devono avere i risvolti per evitare l'entrata di scintille e scorie</p> <p>Raffreddare ed accantonare i pezzi metallici tagliati o saldati</p> <p>Non indossare abbigliamento in materiale sintetico</p>		
Esplosione per ribaltamento o caduta delle bombole	<p>Le bombole devono essere movimentate su idoneo carrello e fissate verticalmente contro il ribaltamento e la caduta</p> <p>Nelle operazioni di sollevamento in quota con utilizzo di mezzi di sollevamento non imbragare direttamente il carrello portabombole ma alloggiarlo dentro idonei cassoni metallici a quattro montanti per impedire la rotazione del carico. Il carrello portabombole dovrà essere posizionato nel cassone in posizione verticale e andrà opportunamente fissato per impedirne il ribaltamento e la caduta</p>		D.Lgs. 81/08 Allegato VI § 8.2
Ustioni o danni a non addetti	<p>Nelle zone di intervento è necessario impedire il transito o la sosta di altri lavoratori che non indossano DPI contro la proiezione di materiale incandescente</p> <p>Disporre le tubazioni seguendo ampie curve, lontano dai luoghi di passaggio di persone e mezzi, proteggerle da calpestii, da scintille, fonti di calore o rottami incandescenti</p>		
Danni all'apparato respiratorio	<p>Per lavorazioni protratte nel tempo è necessario utilizzare aspiratori mobili dei fumi che li disperdano all'aperto rispetto al luogo di saldatura, riscaldamento o taglio</p>	Maschera con filtro adatto	D.Lgs. 81/08 Allegato VIII § 3.3, § 4.4
Esplosione per formazione di atmosfere esplosive	<p>E' vietato effettuare operazioni di saldatura o di taglio al cannello nelle seguenti condizioni:</p>		D.Lgs. 81/08 Allegato VI § 8
	<p>· su recipienti o tubi chiusi</p> <p>· su recipienti o tubi aperti che contengono materie le quali sotto</p>		

Rischi	Misure sicurezza utilizzo	D.P.I.	Misure legislative
Esplosione o incendio depositi	l'azione del calore o dell'umidità possono da luogo a esplosioni o altre reazioni pericolose su recipienti o tubi anche aperti che abbiano contenuto materie che evaporando o gassificandosi sotto l'azione del calore o dell'umidità possono formare miscele esplosive. Qualora le condizioni di pericolo precedenti possono essere eliminate con l'apertura del recipiente chiuso, con l'asportazione delle materie pericolose e dei loro residui o con altri mezzi o misure, le operazioni di saldatura e taglio possono essere eseguite, purché le misure di sicurezza siano disposte da un esperto ed effettuate sotto la sua diretta sorveglianza Non si devono saldare o tagliare pezzi sgrassati con solventi clorurati come la trielina		
Incendio di zone limitrofe	Le bombole vuote devono essere separate da quelle piene e poste in posizione verticale assicurate con legatura contro la caduta e il ribaltamento Il deposito delle bombole deve essere predisposto in luogo riparato dagli agenti atmosferici e dalla caduta di materiale		
Incendio di materiali adiacenti	Chiudere le aperture su murature e solai attraverso le quali le scintille potrebbero giungere a materiali infiammabili		
Lesioni alle mani	Allontanare eventuali materiali infiammabili Gli addetti devono utilizzare i DPI prescritti (guanti)	Guanti	D.Lgs. 81/08 Allegato VIII § 3.6, § 4.5
Inalazione di fumi prodotti dalla fusione del metallo	Accurata pulizia delle parti da saldare o da tagliare e del rivestimento degli elettrodi, nonché dalla combustione di vernici, oli ed altre sostanze presenti sui pezzi da saldare Utilizzo di ventilatori in aspirazione che allontanano i fumi ed i gas prodotti dalla zona di respirazione dei lavoratori addetti; se i materiali imbrattati di olio e oggetto di saldatura continuano ad emettere fumi dopo la saldatura, devono essere collocati in luoghi dotati di aspirazione forzata		D.Lgs. 81/08 Allegato IV § 2.1.5
Caduta di materiali	Gli addetti devono utilizzare i DPI prescritti (scarpe di sicurezza a sfilamento rapido)	Stivali di sicurezza	
Proiezione di schegge	Posizionare schermi di protezione per lavorazioni di saldatura e taglio	Occhiali	D.Lgs. 81/08 Allegato VIII § 3.3, § 4.2
Radiazioni: visibili, ultraviolette (UV) e infrarosse (IR)	Schermi di idonee dimensioni, di colore scuro e superficie opaca	Occhiali	D.Lgs. 81/08 Allegato VI § 1.5 D.Lgs. 81/08 Allegato VIII § 3.3, § 4.2
Proiezione di materiali incandescenti	Durante i lavori gli addetti devono indossare i DPI prescritti	Maschera con filtro adatto Indumenti di protezione	D.Lgs. 81/08 Allegato VIII § 3.3, § 4.4 D.Lgs. 81/08 Art. 78 - Allegato VIII § 3.6
Sorveglianza sanitaria	(9) Gli addetti devono essere sottoposti a sorveglianza sanitaria a cura del medico competente; D.Lgs. 81/08 Art. 168 comma 2 d) - Allegato XXXIII		
Documenti	(10) Un documento con le verifiche periodiche deve essere tenuto a disposizione dell'autorità di vigilanza competente per un periodo di cinque anni dall'ultima registrazione delle verifiche stesse (11) Un documento attestante l'esecuzione dell'ultimo controllo con esito positivo deve accompagnare l'attrezzatura di lavoro ovunque questa sia utilizzata; D.Lgs. 81/08 Art. 71		

Attrezzatura:	- Attrezzatura ossiacetilenica per saldatura, taglio o riscaldamento (9) (10) (11) (12)
	<p>comma 10</p> <p>(12) Norme generali per gli addetti alla saldatura:</p> <ul style="list-style-type: none"> · Indossare scarpe di sicurezza con punta rinforzata, guanti, il grembiule o la pettorina a seconda dei casi; Per lavori in orizzontale o verticale indossare occhiali di sicurezza ed il elmetto; Per lavori sopratesta indossare idonei cappucci antitermici completi di schermo con vetro inattinico che, per ogni copricapo o schermo, dovrà essere sempre sostituito se rotto o chiazato; In caso di presenza di gas o vapori usare una maschera a filtro di tipo adatto alla lavorazione od una maschera ad emissione di aria esterna; Nei lavori in locali interrati e senza via di fuga, visibile e facilmente accessibile, usare cintura di sicurezza con fune di sufficiente lunghezza per gli interventi di salvataggio

Attrezzatura:	- Costipatore manuale (rana) (13) (14)	Rumore: 92 dB	
Rischi	Misure sicurezza utilizzo	D.P.I.	Misure legislative
Rumore (15) (16) (Trasm)	Vedi marchiatura del produttore per macchine prodotte dopo il 92 e la valutazione del datore di lavoro Informare e formare i lavoratori su rischi Fare tutto il possibile per assicurare che vengano indossati i D.P.I	Otoprotettori	D.Lgs. 17/10 D.Lgs. 81/08 Art. 189 D.Lgs. 81/08 Art. 195 D.Lgs. 81/08 Art. 193 comma 1
Vibrazioni	L'addetto deve utilizzare i DPI prescritti (Guanti imbottiti antivibrazioni)	Guanti	D.Lgs. 81/08 Art. 203 D.Lgs. 81/08 Allegato VIII § 3.6, § 4.5
Esposizione a catrame, fumo (17)	Gli addetti devono utilizzare i DPI prescritti (maschere adeguate)	Maschera con filtro adatto	D.Lgs. 81/08 Allegato VIII § 3.3, § 4.4
Calore, fiamme	Gli addetti devono utilizzare i DPI prescritti	Stivali di sicurezza Guanti	D.Lgs. 81/08 Art. 78 comma 2 D.Lgs. 81/08 Allegato VIII § 3.6, § 4.5
Cesoamenti, tagli, lesioni		Indumenti di protezione Stivali di sicurezza Guanti	D.Lgs. 81/08 Art. 78 - Allegato VIII § 3.6 D.Lgs. 81/08 Allegato VIII § 4.5, § 4.7 D.Lgs. 81/08 Allegato VIII § 3.6, § 4.5
Ribaltamento del mezzo	Non si devono eseguire lavorazioni su terreni inconsistenti ed insicuri		D.Lgs. 81/08 - Allegato IV § 1.1
Sorveglianza sanitaria (16)	Gli addetti devono essere sottoposti a sorveglianza sanitaria a cura del medico competente;		

Attrezzatura: - Costipatore manuale (rana) (13) (14)		Rumore: 92 dB
Segnaletica Documenti		D.Lgs. 81/08 Art. 168 comma 2 d) - Allegato XXXIII
	(17)	Visita medica annuale per controllare lo stato di salute dei lavoratori.; D.Lgs. 81/08 Art. 41 comma 2 b)
	(15)	Segnalare la zona esposta a livello di rumorosità elevato
	(13)	Un documento con le verifiche periodiche deve essere tenuto a disposizione dell'autorità di vigilanza competente per un periodo di cinque anni dall'ultima registrazione delle verifiche stesse
	(14)	Un documento attestante l'esecuzione dell'ultimo controllo con esito positivo deve accompagnare l'attrezzatura di lavoro ovunque questa sia utilizzata; D.Lgs. 81/08 Art. 71 comma 10

Attrezzatura: - Sbobinatrice elettrica (18) (19)			
Rischi	Misure sicurezza utilizzo	D.P.I.	Misure legislative
Elettrocuzione o folgorazione	<p>Programmare ed effettuare una sistematica manutenzione preventiva delle attrezzature</p> <p>L'apparecchiatura elettrica deve avere le derivazioni a spina e i conduttori mobili intermedi tali da impedire che una spina non inserita nella propria presa risulti in tensione</p> <p>Le prese a spina utilizzate devono essere tali che non sia possibile entrare accidentalmente in contatto con le parti in tensione della presa e con le parti in tensione della spina durante le fasi di inserimento o disinserimento</p> <p>Se l'apparecchio elettrico ha potenza superiore a 1000 Watt accertarsi che sia presente a monte un interruttore di protezione</p> <p>Nei luoghi a maggior rischio elettrico, come individuati dalle norme tecniche, le attrezzature di lavoro devono essere alimentate a tensione di sicurezza secondo le indicazioni delle norme tecniche</p> <p>Gli utensili elettrici portatili sono realizzati a doppio isolamento per cui è vietato collegarli a terra</p> <p>Deve essere dotato di un interruttore incorporato nella carcassa tale da consentire la messa in funzionamento e l'arresto in tutta sicurezza</p> <p>Le macchine e/o attrezzature devono essere in buono stato di conservazione e di efficienza ed avere una regolare manutenzione</p> <p>I cavi elettrici di collegamento devono essere idonei all'uso e stesi in modo da non intralciare il posto di lavoro</p> <p>Utilizzare solo prese e spine normalizzate</p> <p>Prima di effettuare l'allacciamento della macchina e/o attrezzature al quadro di distribuzione controllare che l'interruttore a monte della presa risulti aperto (tolta corrente alla presa)</p> <p>I cavi e le giunzioni non devono poggiare o essere spostati su pavimenti con acqua, oppure sporchi di oli o grassi</p> <p>I cavi non devono essere sollecitati a piegamenti di piccolo raggio o a torsioni</p>		<p>D.Lgs. 17/10</p> <p>D.Lgs. 81/08 Art. 71 comma 4</p> <p>D.Lgs. 81/08 Artt. 80, 81, 82, 83 - Allegato IX</p> <p>D.Lgs. 81/08 Artt. 80, 81, 82, 83 - Allegato IX</p> <p>D.Lgs. 81/08 Artt. 80, 81, 82, 83 - Allegato IX</p> <p>D.Lgs. 81/08 Allegato VI § 6.2</p> <p>CEI 64-8/4 art. 413.2.7</p> <p>D.Lgs. 81/08 Artt. 80, 81</p>
Investimento e lesioni a non addetti	<p>Non operare in adiacenza a transiti o altre postazioni di lavoro</p> <p>Non abbandonare l'utensile in luoghi non sicuri (cioè in luoghi o posizioni nelle quali può essere soggetto a caduta)</p>		<p>D.Lgs. 81/08 Allegato VI § 1.7</p>
Caduta per inciampo	Stendere il cavo fuori dalle zone di possibile transito		
Documenti	(18)		Un documento con le verifiche periodiche deve essere tenuto a disposizione dell'autorità di vigilanza competente per un periodo di cinque anni dall'ultima registrazione delle verifiche stesse
	(19)		Un documento attestante l'esecuzione dell'ultimo controllo con esito positivo deve accompagnare l'attrezzatura di lavoro ovunque questa sia utilizzata; D.Lgs. 81/08 Art. 71

Attrezzatura:	- Sbobinatrice elettrica (18) (19)
comma 10	

Attrezzatura:	- Tagliaerba a barra falciante (20) (21)
---------------	--

Rischi	Misure sicurezza utilizzo	D.P.I.	Misure legislative
Rumore (22) (23) (Trasm)	Vedi marchiatura del produttore per macchine prodotte dopo il 92 e la valutazione del datore di lavoro Informare e formare i lavoratori su rischi Fare tutto il possibile per assicurare che vengano indossati i D.P.I	Otoprotettori	D.Lgs. 17/10 D.Lgs. 81/08 Art. 189 D.Lgs. 81/08 Art. 195 D.Lgs. 81/08 Art. 193 comma 1
Cesoiamento, stritolamento	I comandi devono funzionare in modo corretto In caso di inceppamento non rimuovere il materiale dalle lame con il moto inserito Eeguire le operazioni di revisione e pulizia a motore spento		D.Lgs. 81/08 Art. 20 comma 2 c) - Allegato VI § 1.6.1, §1.6.2
Punture, tagli, abrasioni, contusioni	Corretto fissaggio delle lame dentate Efficienza delle protezioni agli organi di trasmissione Non lasciare la macchina in moto senza sorveglianza Durante gli spostamenti disinserire il moto alle lame, sollevarle e applicare la protezione		
Incendio	Effettuare il rifornimento di carburante a motore spento e non fumare Dopo l'uso chiudere il rubinetto del carburante		D.Lgs. 81/08 Art. 20 comma 2 c) - Allegato VI § 1
Vibrazioni	Gli addetti devono utilizzare i DPI prescritti	Guanti	D.Lgs. 81/08 Art. 78 comma 2 D.Lgs. 81/08 Allegato VIII § 3.6, § 4.5
Proiezione di materiali e schegge	Gli addetti devono utilizzare i DPI prescritti	Stivali di sicurezza	D.Lgs. 81/08 Art. 78 comma 2
Sorveglianza sanitaria	(23) Gli addetti devono essere sottoposti a sorveglianza sanitaria a cura del medico competente; D.Lgs. 81/08 Art. 168 comma 2 d) - Allegato XXXIII		
Segnaletica	(22) Segnalare la zona esposta a livello di rumorosità elevato		
Documenti	(20) Un documento con le verifiche periodiche deve essere tenuto a disposizione dell'autorità di vigilanza competente per un periodo di cinque anni dall'ultima registrazione delle verifiche stesse (21) Un documento attestante l'esecuzione dell'ultimo controllo con esito positivo deve accompagnare l'attrezzatura di lavoro ovunque questa sia utilizzata; D.Lgs. 81/08 Art. 71 comma 10		

Attrezzatura: - Utensili ed attrezzature manuali (24) (25)

Rischi	Misure sicurezza utilizzo	D.P.I.	Misure legislative
Ferite per errata movimentazione, proiezione di schegge o di frammenti, inalazioni di polveri	Gli addetti devono utilizzare a seconda dei casi: guanti, scarpe antinfortunistiche, occhiali o visiere, otoprotettori, mascherine	Guanti	D.Lgs. 81/08 Allegato VIII § 3.6, § 4.5
	Mettere a disposizione dei lavoratori utensili adeguati al lavoro da svolgere ed idonei ai fini della sicurezza e salute	Stivali di sicurezza Occhiali Otoprotettori Maschera con filtro adatto	D.Lgs. 81/08 Allegato VIII § 3.3, § 4.2 D.Lgs. 81/08 Art. 193 comma 1 D.Lgs. 81/08 Allegato VIII § 3.3, § 4.4 D.Lgs. 81/08 Art. 71 comma 1
Urti, colpi, impatti, compressioni, punture, tagli e abrasioni	Accertarsi del buono stato di conservazione e di efficienza degli utensili e delle attrezzature		D.Lgs. 81/08 Art. 71 comma 8
	Eliminare gli utensili difettosi o usurati; Vietare l'uso improprio degli utensili; Programmare una sistematica manutenzione preventiva degli utensili		
Proiezione di schegge o materiali	Impugnare saldamente l'utensile Assumere una posizione corretta e stabile Non utilizzare in maniera impropria l'utensile L'utensile non deve essere deteriorato Sostituire i manici che presentino incrinature o scheggiature Il manico deve essere fissato in modo corretto Per punte e scalpelli utilizzare idonei paracolpi ed eliminare le sbavature dalle impugnature Gli addetti devono utilizzare i DPI prescritti	Guanti	D.Lgs. 81/08 Allegato VIII § 3.6, § 4.5
	Distanziare adeguatamente gli altri lavoratori o installare schermi paraschegge	Casco di protezione Stivali di sicurezza Occhiali	D.Lgs. 81/08 Art. 110 D.Lgs. 81/08 Allegato VIII § 3.1, § 4.1 D.Lgs. 81/08 Allegato VIII § 3.3, § 4.2
Ferite a terzi per caduta dall'alto	Durante il lavoro in posizioni sopraelevate, gli utensili non utilizzati devono essere tenuti in guaine o assicurati in modo da impedirne la caduta		D.Lgs. 81/08 Allegato VI § 1.7
Documenti	(24) Un documento con le verifiche periodiche deve essere tenuto a disposizione dell'autorità di vigilanza competente per un periodo di cinque anni dall'ultima registrazione delle verifiche stesse (25) Un documento attestante l'esecuzione dell'ultimo controllo con esito positivo deve accompagnare l'attrezzatura di lavoro ovunque questa sia utilizzata; D.Lgs. 81/08 Art. 71		

Attrezzatura:	- Utensili ed attrezzature manuali (24) (25)
	comma 10

Attrezzatura: - Martello perforatore scalpello (26) (27)			
Rischi	Misure sicurezza utilizzo	D.P.I.	Misure legislative
Urti, colpi, impatti, compressioni	Impugnare saldamente l'utensile con le due mani tramite le apposite maniglie Eseguire il lavoro in condizioni di stabilità adeguata	Stivali di sicurezza Guanti	D.Lgs. 17/10 D.Lgs. 81/08 Art. 71 comma 6 D.Lgs. 81/08 Allegato VIII § 3.6, § 4.5
Avvio intempestivo	Staccare il collegamento elettrico durante le pause di lavoro Deve essere dotato di un interruttore incorporato nella carcassa tale da consentire la messa in funzionamento e l'arresto in tutta sicurezza		D.Lgs. 81/08 Artt. 80, 81
Surriscaldamento	Aperture di raffreddamento, posizionate sulla carcassa motore, pulite e libere		
Proiezione di schegge	Punte, scalpelli ed altri elementi lavoranti del martello ben affilati	Occhiali	D.Lgs. 81/08 Allegato VIII § 3.3, § 4.2
Investimento e lesioni a non addetti	Non operare in adiacenza a transiti o altre postazioni di lavoro Non abbandonare l'utensile in luoghi non sicuri (cioè in luoghi o posizioni nelle quali può essere soggetto a caduta)		D.Lgs. 81/08 Allegato VI § 1.7
Elettrocuzione o folgorazione	Programmare ed effettuare una sistematica manutenzione preventiva delle attrezzature L'apparecchiatura elettrica deve avere le derivazioni a spina e i conduttori mobili intermedi tali da impedire che una spina non inserita nella propria presa risulti in tensione Le prese a spina utilizzate devono essere tali che non sia possibile entrare accidentalmente in contatto con le parti in tensione della presa e con le parti in tensione della spina durante le fasi di inserimento o disinserimento Se l'apparecchio elettrico ha potenza superiore a 1000 Watt accertarsi che sia presente a monte un interruttore di protezione Nei luoghi a maggior rischio elettrico, come individuati dalle norme tecniche, le attrezzature di lavoro devono essere alimentate a tensione di sicurezza secondo le indicazioni delle norme tecniche Gli utensili elettrici portatili sono realizzati a doppio isolamento per cui è vietato collegarli a terra Deve essere dotato di un interruttore incorporato nella carcassa tale da consentire la messa in funzionamento e l'arresto in tutta sicurezza Le macchine e/o attrezzature devono essere in buono stato di conservazione e di efficienza ed avere una regolare manutenzione I cavi elettrici di collegamento devono essere idonei all'uso e stesi in modo da non intralciare il posto di lavoro Utilizzare solo prese e spine normalizzate Prima di effettuare l'allacciamento della macchina e/o attrezzature al quadro di distribuzione controllare che l'interruttore a monte della presa risulti aperto (tolta corrente alla presa) I cavi e le giunzioni non devono poggiare o essere spostati su		D.Lgs. 81/08 Art. 71 comma 4 D.Lgs. 81/08 Artt. 80, 81, 82, 83 - Allegato IX D.Lgs. 81/08 Artt. 80, 81, 82, 83 - Allegato IX D.Lgs. 81/08 Artt. 80, 81, 82, 83 - Allegato IX D.Lgs. 81/08 Allegato VI § 6.2 CEI 64-8/4 art. 413.2.7 D.Lgs. 81/08 Artt. 80, 81

Attrezzatura: - Martello perforatore scalpello (26) (27)			
Rischi	Misure sicurezza utilizzo	D.P.I.	Misure legislative
Contatto con organi in movimento	pavimenti con acqua, oppure sporchi di oli o grassi I cavi non devono essere sollecitati a piegamenti di piccolo raggio o a torsioni Per la sostituzione della punta, dello scalpello, della vanghetta o di altri utensili del martello utilizzare solo l'attrezzatura indicata nel libretto d'uso Evitare la sostituzione con il martello in movimento Carter di protezione del motore correttamente posizionato e serrato		D.Lgs. 81/08 Allegato VI § 1.6.3
Lesioni a parti del corpo	Impugnatura laterale dell'utensile, quando presente, correttamente posizionata e serrata Mantenere le impugnature degli utensili asciutte e prive di oli o grassi La punta dello scalpello o altro utensile lavorante che si va a montare deve essere adeguato alle necessità della lavorazione Nel caso di bloccaggio della punta, fermare il martello, togliere la punta e controllarla prima di riprendere il lavoro		
Lesioni alle mani	E' vietato compiere operazioni di pulizia o quant'altro su organi in moto	Guanti	D.Lgs. 81/08 Allegato VIII § 3.6, § 4.5
Rumore (28) (29) (Trasm)			D.Lgs. 81/08 Art. 189
	Vedi marchiatura del produttore per macchine prodotte dopo il 92 e la valutazione del datore di lavoro Informare e formare i lavoratori su rischi		D.Lgs. 81/08 Art. 195
	Fare tutto il possibile per assicurare che vengano indossati i D.P.I	Otoprotettori	D.Lgs. 81/08 Art. 193 comma 1
Proiezione di polveri o particelle	Gli addetti devono utilizzare i DPI prescritti		D.Lgs. 81/08 Art. 78 comma 2
		Maschera con filtro adatto Occhiali	D.Lgs. 81/08 Allegato VIII § 3.3, § 4.4 D.Lgs. 81/08 Allegato VIII § 3.3, § 4.2
Vibrazioni	Devono avere un ridotto numero di vibrazioni al minuto trasmesse sull'uomo	Guanti	D.Lgs. 81/08 Allegato VIII § 3.6, § 4.5
Ustioni	Non toccare la punta o il pezzo in lavorazione subito dopo l'uso perché potrebbe essere molto caldo		
Sorveglianza sanitaria	(29) Gli addetti devono essere sottoposti a sorveglianza sanitaria a cura del medico competente; D.Lgs. 81/08 Art. 168 comma 2 d) - Allegato XXXIII		
Segnaletica	(28) Segnalare la zona esposta a livello di rumorosità elevato		
Documenti	(26) Un documento con le verifiche periodiche deve essere tenuto a disposizione dell'autorità di vigilanza competente per un periodo di cinque anni dall'ultima registrazione delle verifiche stesse (27) Un documento attestante l'esecuzione dell'ultimo controllo con esito positivo deve accompagnare l'attrezzatura di lavoro ovunque questa sia utilizzata; D.Lgs. 81/08 Art. 71 comma 10		

Attrezzatura: - Decespugliatore con motore a scoppio (30) (31)			
Rischi	Misure sicurezza utilizzo	D.P.I.	Misure legislative
			D.Lgs. 17/10

Attrezzatura: - Decespugliatore con motore a scoppio (30) (31)

Rischi	Misure sicurezza utilizzo	D.P.I.	Misure legislative
Rumore (32) (33) (Trasm)	Vedi marchiatura del produttore per macchine prodotte dopo il 92 e la valutazione del datore di lavoro Informare e formare i lavoratori su rischi Fare tutto il possibile per assicurare che vengano indossati i D.P.I	Otoprotettori	D.Lgs. 81/08 Art. 189 D.Lgs. 81/08 Art. 195 D.Lgs. 81/08 Art. 193 comma 1
Incendio	Durante i rifornimenti di carburante spegnere il motore e non fumare		D.Lgs. 81/08 Art. 20 comma 2 c) - Allegato IV § 4 - Allegato VI § 1
Inalazione dei gas di scarico	Non utilizzare la macchina in ambienti chiusi e poco ventilati		D.Lgs. 81/08 Allegato IV § 1.9
Scivolamenti, cadute a livello	Eeguire il lavoro in condizioni di stabilità adeguata	Stivali di sicurezza	D.Lgs. 81/08 Art. 71 comma 6
Proiezione di materiali	Gli organi lavoratori devono essere fissati efficacemente Allontanare dall'area d'intervento gli estranei alla lavorazione Apporre adeguata cartellonistica Gli addetti devono utilizzare i DPI prescritti	Schermo facciale Gambali Ghette	D.Lgs. 81/08 Art. 78 comma 2
Tagli, abrasioni, ustioni	Eeguire le operazioni di manutenzione e lubrificazione a macchina ferma Gli organi di protezione degli organi lavoratori e delle parti ustionanti devono essere integri e presenti	Guanti	D.Lgs. 81/08 Art. 71 comma 1 - Allegato VI § 1.6.3 D.Lgs. 81/08 Allegato VIII § 3.6, § 4.5
Sorveglianza sanitaria (33)	Gli addetti devono essere sottoposti a sorveglianza sanitaria a cura del medico competente; D.Lgs. 81/08 Art. 168 comma 2 d) - Allegato XXXIII		
Segnaletica (32)	Segnalare la zona esposta a livello di rumorosità elevato		
Documenti (30)	Un documento con le verifiche periodiche deve essere tenuto a disposizione dell'autorità di vigilanza competente per un periodo di cinque anni dall'ultima registrazione delle verifiche stesse		
(31)	Un documento attestante l'esecuzione dell'ultimo controllo con esito positivo deve accompagnare l'attrezzatura di lavoro ovunque questa sia utilizzata; D.Lgs. 81/08 Art. 71 comma 10		

Attrezzatura: - Motozappa (34) (35)

Rischi	Misure sicurezza utilizzo	D.P.I.	Misure legislative
Rumore (36) (37) (Trasm)			D.Lgs. 17/10 D.Lgs. 81/08 Art. 189

Attrezzatura: - Motozappa (34) (35)			
Rischi	Misure sicurezza utilizzo	D.P.I.	Misure legislative
Cesoimento, stritolamento	Vedi marchiatura del produttore per macchine prodotte dopo il 92 e la valutazione del datore di lavoro Informare e formare i lavoratori su rischi Fare tutto il possibile per assicurare che vengano indossati i D.P.I Efficienza delle protezioni degli organi in movimento Efficienza del dispositivo "a uomo presente" di comando per l'avanzamento e la rotazione della fresa Non abbandonare la macchina in moto Durante gli spostamenti spegnere il motore Eseguire le operazioni di revisione, manutenzione e pulizia a motore spento	Otoprotettori	D.Lgs. 81/08 Art. 195 D.Lgs. 81/08 Art. 193 comma 1 D.Lgs. 81/08 Art. 20 comma 2 c) - Allegato VI § 1.6.1, §1.6.2
Inalazione dei gas di scarico	Non utilizzare la macchina in ambienti chiusi e poco ventilati		D.Lgs. 81/08 Allegato IV § 1.9
Incendio	Effettuare il rifornimento di carburante a motore spento e non fumare Dopo l'uso chiudere il rubinetto del carburante		D.Lgs. 81/08 Art. 20 comma 2 c) - Allegato VI § 1
Scivolamento, caduta		Stivali di sicurezza	
Investimento per ribaltamento del mezzo	Gli addetti devono utilizzare i DPI prescritti Non utilizzare la macchina su terreni di pendenza tale da pregiudicarne la stabilità		
Sorveglianza sanitaria (37)	Gli addetti devono essere sottoposti a sorveglianza sanitaria a cura del medico competente; D.Lgs. 81/08 Art. 168 comma 2 d) - Allegato XXXIII		
Segnaletica (36)	Segnalare la zona esposta a livello di rumorosità elevato		
Documenti (34)	Un documento con le verifiche periodiche deve essere tenuto a disposizione dell'autorità di vigilanza competente per un periodo di cinque anni dall'ultima registrazione delle verifiche stesse		
	(35) Un documento attestante l'esecuzione dell'ultimo controllo con esito positivo deve accompagnare l'attrezzatura di lavoro ovunque questa sia utilizzata; D.Lgs. 81/08 Art. 71 comma 10		

Attrezzatura: - Tagliasfalto a disco (38) (39)		Rumore: 103 dB	
Rischi	Misure sicurezza utilizzo	D.P.I.	Misure legislative
Rumore (40) (41) (Trasm)	Vedi marchiatura del produttore per macchine prodotte dopo il 92 e la valutazione del datore di lavoro Informare e formare i lavoratori su rischi Fare tutto il possibile per assicurare che vengano indossati i D.P.I	Otoprotettori	D.Lgs. 17/10 D.Lgs. 81/08 Art. 189 D.Lgs. 81/08 Art. 195 D.Lgs. 81/08 Art. 193 comma 1
Incendio	Durante i rifornimenti di carburante spegnere il motore e non fumare		D.Lgs. 81/08 Art. 20 comma 2 c) - Allegato

Attrezzatura: - Tagliasfalto a disco (38) (39)			
Rischi	Misure sicurezza utilizzo	D.P.I.	Misure legislative
Investimento di persone o mezzi	I dispositivi di comando e di manovra devono essere funzionanti Segnalare adeguatamente l'area di lavoro, deviando il traffico stradale a distanza di sicurezza Non lasciare la macchina in moto senza sorveglianza	Indumenti ad alta visibilità	VI § 1 - Allegato IV § 4 D.Lgs. 81/08 Art. 20 comma 2 c) - Allegato VI § 1
Inalazione di gas combustibili	Ventilare gli ambienti chiusi		D.Lgs. 81/08 Allegato IV § 1.9
Inalazione e contatto con polveri, fibre	Gli addetti devono utilizzare i DPI assegnati (maschera antipolvere)	Maschera con filtro adatto	D.Lgs. 81/08 Allegato VIII § 3.3, § 4.4
Proiezione di materiali	Delimitare e segnalare l'area d'intervento	Stivali di sicurezza Indumenti di protezione	D.Lgs. 81/08 Art. 78 - Allegato VIII § 3.6
Punture, tagli, abrasioni	L'utensile deve essere fissato seguendo le istruzioni del libretto rilasciato dal produttore Il disco deve essere montato seguendo le istruzioni del libretto di istruzioni rilasciato dal produttore Mantenere costante l'erogazione dell'acqua Non forzare l'operazione di taglio Eseguire gli interventi di manutenzione e revisione a motore spento	Stivali di sicurezza Guanti Indumenti di protezione	D.Lgs. 81/08 Art. 71 comma 1, comma 4 - Allegato VI § 1.2 D.Lgs. 81/08 Allegato VIII § 4.5, § 4.7 D.Lgs. 81/08 Allegato VIII § 3.6, § 4.5 D.Lgs. 81/08 Art. 78 - Allegato VIII § 3.6
Sorveglianza sanitaria	(41) Gli addetti devono essere sottoposti a sorveglianza sanitaria a cura del medico competente; D.Lgs. 81/08 Art. 168 comma 2 d) - Allegato XXXIII		
Segnaletica	(40) Segnalare la zona esposta a livello di rumorosità elevato		
Documenti	(38) Un documento con le verifiche periodiche deve essere tenuto a disposizione dell'autorità di vigilanza competente per un periodo di cinque anni dall'ultima registrazione delle verifiche stesse (39) Un documento attestante l'esecuzione dell'ultimo controllo con esito positivo deve accompagnare l'attrezzatura di lavoro ovunque questa sia utilizzata; D.Lgs. 81/08 Art. 71 comma 10		

Attrezzatura: - Betoniera a bicchiere (42) (43)		Rumore: 82 dB	
Rischi	Misure sicurezza utilizzo	D.P.I.	Misure legislative
Caduta dall'alto durante le movimentazioni Elettrocuzione o folgorazione	La macchina deve essere munita di sistemi di presa e trasporto (dettati dal produttore)		D.Lgs. 17/10
	<p>Programmare ed effettuare una sistematica manutenzione preventiva delle attrezzature</p> <p>L'apparecchiatura elettrica deve avere le derivazioni a spina e i conduttori mobili intermedi tali da impedire che una spina non inserita nella propria presa risulti in tensione</p> <p>Le prese a spina utilizzate devono essere tali che non sia possibile entrare accidentalmente in contatto con le parti in tensione della presa e con le parti in tensione della spina durante le fasi di inserimento o disinserimento</p> <p>Se l'apparecchio elettrico ha potenza superiore a 1000 Watt accertarsi che sia presente a monte un interruttore di protezione</p> <p>Nei luoghi a maggior rischio elettrico, come individuati dalle norme tecniche, le attrezzature di lavoro devono essere alimentate a tensione di sicurezza secondo le indicazioni delle norme tecniche</p> <p>Gli utensili elettrici portatili sono realizzati a doppio isolamento per cui è vietato collegarli a terra</p> <p>Deve essere dotato di un interruttore incorporato nella carcassa tale da consentire la messa in funzionamento e l'arresto in tutta sicurezza</p> <p>Le macchine e/o attrezzature devono essere in buono stato di conservazione e di efficienza ed avere una regolare manutenzione</p> <p>I cavi elettrici di collegamento devono essere idonei all'uso e stesi in modo da non intralciare il posto di lavoro</p> <p>Utilizzare solo prese e spine normalizzate</p> <p>Prima di effettuare l'allacciamento della macchina e/o attrezzature al quadro di distribuzione controllare che l'interruttore a monte della presa risulti aperto (tolta corrente alla presa)</p> <p>I cavi e le giunzioni non devono poggiare o essere spostati su pavimenti con acqua, oppure sporchi di oli o grassi</p> <p>I cavi non devono essere sollecitati a piegamenti di piccolo raggio o a torsioni</p>		<p>D.Lgs. 81/08 Art. 71 comma 4</p> <p>D.Lgs. 81/08 Artt. 80, 81, 82, 83 - Allegato IX</p> <p>D.Lgs. 81/08 Artt. 80, 81, 82, 83 - Allegato IX</p> <p>D.Lgs. 81/08 Artt. 80, 81, 82, 83 - Allegato IX</p> <p>D.Lgs. 81/08 Allegato VI § 6.2</p> <p>CEI 64-8/4 art. 413.2.7</p> <p>D.Lgs. 81/08 Artt. 80, 81</p>
Rumore (44) (45)	<p>Vedi marchiatura del produttore per macchine prodotte dopo il 92 e la valutazione del datore di lavoro</p> <p>Informare e formare i lavoratori su rischi</p> <p>Fare tutto il possibile per assicurare che vengano indossati i D.P.I</p>	Otoprotettori	<p>D.Lgs. 81/08 Art. 189</p> <p>D.Lgs. 81/08 Art. 195</p> <p>D.Lgs. 81/08 Art. 193 comma 1</p>
Esposizione ad allergeni	I prodotti utilizzati devono essere impiegati seguendo le indicazioni prescritte dalla scheda di sicurezza allegata	Maschera con filtro adatto Guanti	<p>D.M. 28/01/92</p> <p>D.Lgs. 81/08 Allegato VIII § 3.3, § 4.4</p> <p>D.Lgs. 81/08 Allegato VIII § 3.6, § 4.5</p>
Inalazione e contatto con polveri, fibre	Durante l'uso dei prodotti devono essere utilizzati i DPI previsti dalla scheda di sicurezza (maschera antipolvere, guanti)	Maschera	<p>D.Lgs. 81/08 Art. 78 - Allegato VIII § 4.4</p> <p>D.Lgs. 81/08</p>

Attrezzatura: - Betoniera a bicchiere (42) (43)			
Rischi	Misure sicurezza utilizzo	D.P.I.	Misure legislative
Danni alle persone per azionamento erraneo o accidentale	Comandi della macchina facilmente individuabili e azionabili	con filtro adatto Guanti	Allegato VIII § 3.3, § 4.4 D.Lgs. 81/08 Allegato VIII § 3.6, § 4.5
Riavvio per ritorno intempestivo di corrente sovracorrenti	Comando di avviamento installato sul quadro di manovra, costituito e montato in modo da ridurre il rischio di azionamento accidentale Comando di arresto normale installato sul quadro di manovra Le macchine devono essere collegate ad un relè di minima tensione (interruttore di minima a riarmo manuale) o equivalente sulla linea di alimentazione della macchina in modo che la macchina non riparta dopo una interruzione di corrente Interruttore magnetotermico o equivalente		
Spostamento intempestivo	Posizionamento in modo stabile e sicuro, seguendo le istruzioni del fabbricante per l'uso dei fissaggi appositi		
Danni provocati da organi di trasmissione	Gli organi di trasmissione della macchina devono essere posti all'interno dell'involucro della macchina con:		
	· apertura con uso di chiave o attrezzo riparo mobile provvisto di contatto elettrico di sicurezza (interblocco) posti all'esterno dell'involucro della macchina: accessibili solo con uso di chiave o attrezzo		
Danni provocati da organi che partecipano alla lavorazione	Gli elementi mobili che partecipano alla lavorazione (quali, mole, mescolatori, raschiatori, etc.) sono protetti mediante riparo fisso, rimovibili dal bordo della vasca solo mediante l'uso di attrezzo utensile Le operazioni di manutenzione si effettuano a macchina ferma seguendo le indicazioni indicate sul libretto di istruzione fornito dal fabbricante		UNI-EN 294
Cesoiamento, stritolamento	Pignone e corona dentata devono essere protetti da carter; i raggi del volano devono essere accecati		D.Lgs. 81/08 Allegato VI § 1.6.3
Lesioni dorso lombari per i lavoratori (46)	Formazione e definizione di modalità operative specifiche per movimentazioni, prima dell'imbracatura e dopo il deposito nella postazione di arrivo, per carichi pesanti, ingombranti, difficili da afferrare o in equilibrio instabile		D.Lgs. 81/08 Art. 169 - Allegato XXXIII
Investimento persone	Posizionare la macchina in modo di non interferire mai transiti di uomini e mezzi		
Caduta di oggetti dall'alto	Il posto di lavoro deve essere protetto da un solido impalcato sovrastante, contro la caduta di materiali		D.Lgs. 81/08 Art. 114 comma 1
Sorveglianza sanitaria	(45) Gli addetti devono essere sottoposti a sorveglianza sanitaria a cura del medico competente; D.Lgs. 81/08 Art. 168 comma 2 d) - Allegato XXXIII		
	(46) Nomina del medico competente e visite con periodicità a sua discrezione		
Segnaletica	(44) Segnalare la zona esposta a livello di rumorosità elevato		
Documenti	(42) Un documento con le verifiche periodiche deve essere tenuto a disposizione dell'autorità di vigilanza competente per un periodo di cinque anni dall'ultima registrazione delle verifiche stesse		
	(43) Un documento attestante l'esecuzione dell'ultimo controllo con esito positivo deve accompagnare l'attrezzatura di lavoro ovunque questa sia utilizzata; D.Lgs. 81/08 Art. 71 comma 10		

Attrezzatura: - Scale ad elementi innestabili (47) (48)			
Rischi	Misure sicurezza utilizzo	D.P.I.	Misure legislative
Caduta dall'alto per rottura, scivolamento o ribaltamento	<p>La scala deve avere:</p> <ul style="list-style-type: none"> ogni elemento in ottimo stato di conservazione i dispositivi antisdrucchiolevoli all'estremità inferiore dei due montanti in buono stato <p>Gli appoggi inferiore e superiore devono essere piani e non cedevoli, (sono da preferire le scale dotate di piedini regolabili per la messa a livello), ovvero sia reso tale</p> <p>Nessun lavoratore deve trovarsi sulla scala quando se ne effettua lo spostamento laterale</p> <p>Durante l'esecuzione dei lavori, una persona deve esercitare da terra una continua vigilanza della scala</p> <p>Le scale a pioli usate per l'accesso devono essere tali da sporgere a sufficienza oltre il livello di accesso, a meno che altri dispositivi garantiscono una presa sicura</p> <p>Curare la corretta inclinazione della scala durante l'uso, posizionando il piede della scala ad 1/4 della lunghezza della scala stessa</p> <p>Caratteristiche regolamentari delle scale ad elementi innestati:</p> <ul style="list-style-type: none"> resistente <p>la lunghezza della scala in opera non deve essere superiore ai 15 metri, salvo particolari esigenze, nel quale caso le estremità superiori dei montanti devono essere assicurate a parti fisse</p> <p>le scale in opera lunghe più di 8 metri devono essere munite di rompitratta per ridurre la freccia di inflessione</p> <p>pioli (di tipo antisdrucchiolevole) fissati ai montanti (incastrati, per quelle di legno, e trattenuti con tiranti di ferro applicati sotto i due pioli estremi; più uno intermedio, per scale lunghe più di 4 metri)</p> <p>dispositivi di appoggio antiscivolo applicati alla base dei montanti</p> <p>Sottoporre a specifico addestramento al montaggio e alla manovra delle scale ad elementi innestabili il personale destinato all'uso delle stesse;</p> <p>Fissare stabilmente (con staffe o altri dispositivi specifici) gli elementi una volta montati</p>		<p>D.Lgs. 81/08 Art. 113 comma 3</p> <p>D.Lgs. 81/08 Art. 113 comma 6</p> <p>D.Lgs. 81/08 Art. 113 comma 8 c)</p> <p>D.Lgs. 81/08 Art. 113 comma 8 d)</p> <p>D.Lgs. 81/08 Art. 113 comma 6.d</p> <p>D.Lgs. 81/08 Art. 113 comma 3, comma 8</p>
Ferite a terzi per caduta dall'alto di materiali	<p>Durante il lavoro in posizioni sopraelevate, gli utensili non utilizzati devono essere tenuti in guaine o assicurati in modo da impedirne la caduta</p>		D.Lgs. 81/08 Allegato VI § 1.7
Documenti	<p>(47) Un documento con le verifiche periodiche deve essere tenuto a disposizione dell'autorità di vigilanza competente per un periodo di cinque anni dall'ultima registrazione delle verifiche stesse</p> <p>(48) Un documento attestante l'esecuzione dell'ultimo controllo con esito positivo deve accompagnare l'attrezzatura di lavoro ovunque questa sia utilizzata; D.Lgs. 81/08 Art. 71 comma 10</p>		

2.3.10) MATERIALI

Impresa:

Materiali forniti/utilizzati: Malta bastarda - Funi di imbracatura, metalliche e fasce in nylon (accessori di sollevamento) - Terra, ghiaione misto in natura - Manto stradale fresato - Pietre naturali e artificiali - Terra, ghiaia - Additivi chimici - Conglomerato asfaltico/bituminoso (pulizie) - Malta epossidica - Ghiaione misto in natura - Piastre metalliche - Cordonata prefabbricata in calcestruzzo - Massi, pietrame - Ferro d'armatura in barre, rete elettrosaldata, tralicci, ecc - Tavole, listelli, ecc. in legno - Concimi chimici - Rete elettrosaldata - Casseforme metalliche - Tavole, listelli, ecc. in legno o pannelli in multistrato - Barre d'acciaio - Conglomerato, eventualmente additivato - Disarmante a base di oli minerali leggeri a volte combinati con acqua - Ramaglie, legname, rifiuti non pericolosi - Griglie - Ciottoli per vespaio - Conglomerato asfaltico/bituminoso a caldo

Impresa:

Materiali forniti/utilizzati: Sabbia - Ghiaione misto in natura - Massi, pietrame - Malta di cemento - Tubazioni in PVC, gres e calcestruzzo, pozzetti in calcestruzzo; chiusini in ghisa - Materiali edili in genere (laterizi, legnami, tubazioni pvc, plastiche, etc) - Conglomerato, eventualmente additivato - Terra, ghiaione misto in natura

Impresa:

Materiali forniti/utilizzati: Terra, ghiaione misto in natura - Sabbia - Ghiaione misto in natura - Cavi elettrici, tubazioni in pvc, morsetti etc - Dispersore - Massi, pietrame - Malta di cemento - Pozzetti e canaletta in calcestruzzo - Tubazioni in PVC, gres e calcestruzzo, pozzetti in calcestruzzo; chiusini in ghisa - Pali ed armature per illuminazione stradale - Tubazioni in P.V.C

Materiale: - Malta bastarda (1)			
Rischi	Misure sicurezza utilizzo	D.P.I.	Misure legislative
Irritazione alla pelle	Il materiale in eccedenza ed i sacchi vuoti devono essere conferiti in discariche autorizzate Depositare i cartoni o sacchi seguendo le istruzioni indicate nella confezione; evitare il sovraccaricamento; cartoni, sacchi, sacchetti o altro vanno depositati in modo da evitare il ribaltamento e la fuoriuscita del prodotto. Usare i DPI previsti per l'utilizzo durante la movimentazione e gli spostamenti	Guanti	D.Lgs. 81/08 Allegato VIII § 3.6, § 4.5 D.Lgs. 81/08 Allegato VIII § 3.6, § 4.5
Irritante per la pelle (per persone predisposte ad allergie)		Guanti	
Documenti	(1) Scheda/e di sicurezza		

Materiale: - Funi di imbracatura, metalliche e fasce in nylon (accessori di sollevamento) (2) (3) (4) (5)			
Rischi	Misure sicurezza utilizzo	D.P.I.	Misure legislative
	I ganci di imbracatura devono avere le mollette di sicurezza in perfette condizioni di integrità e funzionamento per evitare lo sfilamento del carico in caso di urti accidentali Le funi di imbracatura devono avere certificato del fabbricante con indicate le caratteristiche tecniche e devono portare il marchio del fabbricante Le funi di imbracatura devono riportare la portata massima consentita incisa o impressa Nelle operazioni di imbracatura va evitato che l'angolo al vertice delle funi sia superiore a 60 gradi e che le funi possano essere in contatto con spigoli vivi o subiscano pieghe anomale e strozzature Le funi di imbracatura devono essere integre ed in buono stato di conservazione Gli accessori di sollevamento devono essere scelti in funzione dei carichi da movimentare, dei punti di presa, del dispositivo di		D.Lgs. 81/08 Allegato VI §

Materiale: - Funi di imbracatura, metalliche e fasce in nylon (accessori di sollevamento) (2) (3) (4) (5)			
Rischi	Misure sicurezza utilizzo	D.P.I.	Misure legislative
Caduta del carico per rottura funi e ganci	<p>aggancio, delle condizioni atmosferiche, etc</p> <p>Le combinazioni di più accessori di sollevamento devono essere contrassegnati in modo chiaro, per riconoscerli in modo univoco</p> <p>L'uso dell'attrezzatura di lavoro è riservato ai lavoratori allo scopo incaricati che abbiano ricevuto una formazione adeguata e specifica</p> <p>In caso di riparazione, di trasformazione o manutenzione, i lavoratori interessati devono essere qualificati in maniera specifica per svolgere detti compiti</p> <p>Gli accessori di sollevamento devono essere depositati in modo tale da non essere danneggiati o deteriorati</p> <p>Sostituire le funi metalliche quando un trefolo è completamente rotto, quando sono ammaccate, con strozzature, con riduzioni del diametro, o presentano asole o nodi di torsione e quando i fili rotti visibili abbiano una sezione > 10% rispetto alla sezione metallica totale della fune</p> <p>Le funi metalliche sono immesse sul mercato munite di una attestazione recante le caratteristiche della fune stessa</p>		<p>3.1.6 D.Lgs. 81/08 Allegato VI § 3.1.6</p> <p>D.Lgs. 81/08 Art. 71 comma 7 a)</p> <p>D.Lgs. 81/08 Art. 71 comma 7 b)</p> <p>D.Lgs. 81/08 Allegato VI § 3.1.7</p> <p>D.Lgs. 81/08 Allegato V Parte II § 4.4.10</p> <p>D.P.R. n. 1497 /63 Art. 39 D.P.R. n. 673 /82 Art. 2 Circ. ISPESL n° 42 del 08/07/87</p>
Caduta del carico per sfilamento funi	<p>Le funi di imbracatura devono essere adeguate come portata al carico da sollevare e possedere idoneo coefficiente di sicurezza</p> <p>Le estremità delle funi, sia metalliche, sia composte di fibre, devono essere provviste di piombatura o legatura o morsettatura, allo scopo di impedire lo scioglimento dei trefoli e dei fili elementari.</p>		<p>D.Lgs. 81/08 Allegato V Parte II § 3.1.12</p>
Adempimenti	(4) Verifica di prima installazione, verifiche periodiche ed eccezionali;	D.Lgs. 81/08 Art. 71 comma 8, 11	
	(5) Esporre sulla macchina, in posizione di facile visibilità, i cartelli inerenti il codice dei segnali e le norme di imbracatura		
Documenti	(2) Documento di manutenzione dove vengono registrate le verifiche periodiche quali:		
	<ul style="list-style-type: none"> · lo stato delle funi o catene; lo stato dei sistemi di ancoraggio; lo stato dei morsetti delle funi (devono essere non meno di 3, ed applicati tutti allo stesso modo con la curvatura delle U dalla parte del lato corto della fune ed a una distanza fra loro di 6 diametri delle fune;; D.Lgs. 81/08 Art. 71 comma 11 - Allegato VII 		
	(3) I risultati dei controlli sulle attrezzature di lavoro devono essere riportati per iscritto e, almeno quelli relativi agli ultimi tre anni, devono essere conservati e tenuti a disposizione degli organi di vigilanza; D.Lgs. 81/08 Art. 71 comma 9		

Materiale: - Terra, ghiaione misto in natura			
Rischi	Misure sicurezza utilizzo	D.P.I.	Misure legislative
Inalazione di polveri	<p>Il responsabile del cantiere deve identificare il luogo di deposito</p> <p>Depositare terra, ghiaione misto in natura seguendo le disposizioni del responsabile; vanno depositati nei luoghi indicati in modo da non impedire la circolazione degli uomini e dei mezzi; non depositare lungo il bordo degli scavi; usare i DPI previsti per l'utilizzo durante la movimentazione e gli spostamenti</p>	Maschera con filtro	D.Lgs. 81/08 Allegato VIII §

Materiale: - Terra, ghiaione misto in natura			
Rischi	Misure sicurezza utilizzo	D.P.I.	Misure legislative
		adatto	3.3, § 4.4

Materiale: - Manto stradale fresato			
Rischi	Misure sicurezza utilizzo	D.P.I.	Misure legislative
Inalazione di polveri	Il responsabile del cantiere deve identificare il luogo di deposito Depositare il manto stradale fresato seguendo le disposizione del responsabile; va depositato nei luoghi indicati in modo da non impedire la circolazione degli uomini e dei mezzi; non depositare lungo il bordo degli scavi; usare i DPI previsti per l'utilizzo durante la movimentazione e gli spostamenti	Maschera con filtro adatto	D.Lgs. 81/08 Allegato VIII § 3.3, § 4.4

Materiale: - Sabbia			
Rischi	Misure sicurezza utilizzo	D.P.I.	Misure legislative
Irritante per le vie respiratorie	Il responsabile del cantiere deve identificare il luogo di deposito Depositare la sabbia seguendo le disposizioni del responsabile; vanno depositati nei luoghi indicati in modo da non impedire la circolazione degli uomini e dei mezzi; non depositare lungo il bordo degli scavi; usare i DPI previsti per l'utilizzo durante la movimentazione e gli spostamenti Non inalare le polveri; Ventilare il locale di lavoro;	Maschera con filtro adatto	D.Lgs. 81/08 Allegato VIII § 3.3, § 4.4

Materiale: - Pietre naturali e artificiali			
Rischi	Misure sicurezza utilizzo	D.P.I.	Misure legislative
Lesioni alle mani per contatto con parti taglienti, sbrecciate, ecc Lesioni ai piedi per caduta di materiali	Segnalare e proteggere le estremità degli stoccaggi che prospettano su transiti Depositare i materiali seguendo le istruzioni indicate dal responsabile; evitare il sovraccaricamento; i materiali vanno depositate in modo da evitare il ribaltamento in modo incrociato o sfalsato; evitare ci siano parti sporgenti non segnalate; depositare su bancali o traversine in modo da facilitarne la movimentazione. Usare i DPI previsti per l'utilizzo durante la movimentazione e gli spostamenti Movimentare con cura i materiali	Guanti Stivali di sicurezza	D.Lgs. 81/08 Allegato VIII § 3.6, § 4.5

Materiale: - Terra, ghiaia			
Rischi	Misure sicurezza utilizzo	D.P.I.	Misure legislative
Inalazione di polveri	Il responsabile del cantiere deve identificare il luogo di deposito Depositare terra, ghiaione misto in natura seguendo le disposizione del responsabile; vanno depositati nei luoghi indicati in modo da non impedire la circolazione degli uomini e dei mezzi; non depositare lungo il bordo degli scavi; usare i DPI previsti per l'utilizzo durante la movimentazione e gli spostamenti	Maschera	D.Lgs. 81/08

Materiale: - Terra, ghiaia			
Rischi	Misure sicurezza utilizzo	D.P.I.	Misure legislative
		con filtro adatto	Allegato VIII § 3.3, § 4.4

Materiale: - Additivi chimici (6)			
Rischi	Misure sicurezza utilizzo	D.P.I.	Misure legislative
<p>Infiammabile</p> <p>Inquinante</p> <p>Irritante per la pelle</p>	<p>Depositare i cartoni seguendo le istruzioni indicate nella confezione; evitare il sovraccaricamento; barattoli, lattine o altro vanno depositate in modo da evitare il ribaltamento e la fuoriuscita del prodotto. Usare i DPI previsti per l'utilizzo durante la movimentazione e gli spostamenti</p> <p>Conservare in luogo asciutto, in contenitore sigillato; non fumare e non usare fiamme libere; ventilare i locali</p> <p>Non fumare e non usare fiamme libere sul luogo di lavoro; ventilare i locali</p> <p>Smaltimento tramite ditta specializzata e autorizzata</p>	<p>Crema protettive</p> <p>Guanti</p>	<p>D.Lgs. 81/08</p> <p>Allegato VIII § 3.6, § 4.5</p>
<p>Inalazione, contatto di polveri con la pelle, ustioni o bruciature da contatto</p>	<p>Nell'utilizzo adottare le idonee cautele, in funzione delle prescrizioni delle schede di sicurezza</p>	<p>Pomate</p> <p>DPI previsti dalla scheda di sicurezza</p>	
<p>Inalazione di vapori, sostanze allergizzanti</p>	<p>Stoccare adottando le indicazioni riportate nella confezione e nelle schede di sicurezza</p>	<p>Maschera con filtro adatto</p>	<p>D.Lgs. 81/08</p> <p>Allegato VIII § 3.3, § 4.4</p>
Documenti	(6) Scheda/e di sicurezza; Per l'utilizzo dell'additivo prendere in provvedimenti specifici in base alla composizione descritta nella scheda di sicurezza; Per lo smaltimento dell'additivo prendere i provvedimenti specifici in base alla composizione specifica descritta nella scheda di sicurezza		

Materiale: - Conglomerato asfaltico/bituminoso (pulizie) (7) (8)			
Rischi	Misure sicurezza utilizzo	D.P.I.	Misure legislative
<p>Irritazione alla pelle</p>		Guanti	D.Lgs. 81/08
<p>Contatto con sostanze allergizzanti</p>	<p>Curare scrupolosamente l'igiene personale al termine del lavoro</p>	Guanti	Allegato VIII § 3.6, § 4.5
		Indumenti di protezione	D.Lgs. 81/08
		Stivali di sicurezza	Art. 78
		Guanti	- Allegato VIII § 3.6
	<p>Ustioni agli arti durante il caricamento e la stesura del materiale</p>	Guanti	D.Lgs. 81/08
		Indumenti di protezione	Allegato VIII § 3.6, § 4.5
		Stivali di	D.Lgs. 81/08
			Art. 78
			- Allegato VIII § 3.6

Materiale: - Conglomerato asfaltico/bituminoso (pulizie) (7) (8)			
Rischi	Misure sicurezza utilizzo	D.P.I.	Misure legislative
Inalazione di polveri o fumi nocivi durante la pulizia		sicurezza Maschera con filtro adatto	D.Lgs. 81/08 Allegato VIII § 3.3, § 4.4
Sorveglianza sanitaria (7)	Visita medica annuale per controllare lo stato di salute dei lavoratori.; comma 2 b)		D.Lgs. 81/08 Art. 41
Documenti (8)	Scheda/e di sicurezza		

Materiale: - Malta epossidica (9)			
Rischi	Misure sicurezza utilizzo	D.P.I.	Misure legislative
Irritazione alla pelle	Il materiale in eccedenza ed i sacchi vuoti devono essere conferiti in discariche autorizzate Depositare i cartoni o sacchi seguendo le istruzioni indicate nella confezione; evitare il sovraccaricamento; cartoni, sacchi, sacchetti o altro vanno depositati in modo da evitare il ribaltamento e la fuoriuscita del prodotto. Usare i DPI previsti per l'utilizzo durante la movimentazione e gli spostamenti	Guanti	D.Lgs. 81/08 Allegato VIII § 3.6, § 4.5
Inalazione di vapori, sostanze allergizzanti		Maschera con filtro adatto	D.Lgs. 81/08 Allegato VIII § 3.3, § 4.4
Documenti (9)	Scheda/e di sicurezza		

Materiale: - Ghiaione misto in natura			
Rischi	Misure sicurezza utilizzo	D.P.I.	Misure legislative
Inalazione di polveri	Il responsabile del cantiere deve identificare il luogo di deposito Depositare il ghiaione misto in natura seguendo le disposizioni del responsabile; va depositato nei luoghi indicati in modo da non impedire la circolazione degli uomini e dei mezzi; non depositare lungo il bordo degli scavi; usare i DPI previsti per l'utilizzo durante la movimentazione e gli spostamenti	Maschera con filtro adatto	D.Lgs. 81/08 Allegato VIII § 3.3, § 4.4

Materiale: - Piastre metalliche			
Rischi	Misure sicurezza utilizzo	D.P.I.	Misure legislative
Escoriazioni e danni alle mani per contatto con parti taglienti, pungenti, ecc	Dividere il materiale con assi, bancali, morali od altro, in funzione delle quantità di prelievo, in modo da evitare impigliamenti nel prelievo e movimentazione Depositare le piastre metalliche seguendo le istruzioni indicate dal responsabile; evitare il sovraccaricamento; le piastre metalliche vanno depositati in modo da evitare il ribaltamento in modo incrociato o sfalsato; evitare ci siano parti sporgenti non segnalate; depositare su bancali o traversine in modo da facilitarne la movimentazione. Usare i DPI previsti per l'utilizzo durante la movimentazione e gli spostamenti Indossare i guanti	Guanti	D.Lgs. 81/08 Allegato VIII § 3.6, § 4.5

Materiale: - Piastre metalliche			
Rischi	Misure sicurezza utilizzo	D.P.I.	Misure legislative
Lesioni ai piedi per caduta di materiali Lesioni ad altre parti del corpo per contatto con parti taglienti, pungenti, ecc Investimento per caduta del materiale durante le movimentazioni	Indossare calzature di sicurezza con suola imperforabile e puntale Segnalare e, se necessario, proteggere le estremità degli stoccaggi che prospettano su transiti Il sollevamento e la movimentazione con gru, carro ponte, ecc., delle piastre e tralicci metallici devono essere effettuati utilizzando funi, fasce, catene e non impiegando forche o altri elementi aperti	Stivali di sicurezza	

Materiale: - Cavi elettrici, tubazioni in pvc, morsetti etc			
Rischi	Misure sicurezza utilizzo	D.P.I.	Misure legislative
Lesioni alle mani per contatto con parti taglienti, sbrecciate, ecc Lesioni ai piedi per caduta di materiali	rimuovere gli scarti e/o rifiuti Depositare i materiali seguendo le istruzioni indicate dal responsabile. In mancanza di disposizioni riporre il materiale in modo che non rovini per instabilità, ad esempio sfalsando i rotoli, legando le tubazioni; evitare che ci siano parti taglienti e pungenti sporgenti non segnalate; evitare il sovraccaricamento; riporre ad altezza d'uomo in modo che risulti agevole la movimentazione manuale Usare i DPI previsti per l'utilizzo durante la movimentazione e gli spostamenti I materiali devono essere movimentati con cura e presi saldamente in mano Proteggere o segnalare le estremità della parte sporgente I materiali devono essere movimentati con cura e presi saldamente in mano Movimentare con cura i materiali	Guanti Stivali di sicurezza Guanti Stivali di sicurezza	D.Lgs. 81/08 Allegato VIII § 3.6, § 4.5 D.Lgs. 81/08 Allegato VIII § 3.6, § 4.5

Materiale: - Cordonata prefabbricata in calcestruzzo			
Rischi	Misure sicurezza utilizzo	D.P.I.	Misure legislative
Lesioni alle mani per contatto con parti taglienti, pungenti, ecc	Depositare i materiali seguendo le istruzioni indicate dal responsabile. In mancanza di disposizioni riporre il materiale in modo che non rovini per instabilità, in base alla loro forma creare cataste incrociandole o sfalsandole; evitare che ci siano parti taglienti e pungenti sporgenti non segnalate; evitare il sovraccaricamento; riporre ad altezza d'uomo in modo che risulti agevole la movimentazione manuale e riponendole su traversine per facilitarne la rimozione; Usare i DPI previsti per l'utilizzo durante la movimentazione e gli spostamenti Proteggere o segnalare le estremità della parte sporgente I materiali devono essere movimentati con cura e presi saldamente	Guanti Stivali di sicurezza Guanti	D.Lgs. 81/08 Allegato VIII § 3.6, § 4.5 D.Lgs. 81/08 Allegato VIII § 3.6, § 4.5

Materiale: - Cordonata prefabbricata in calcestruzzo			
Rischi	Misure sicurezza utilizzo	D.P.I.	Misure legislative
	in mano		

Materiale: - Dispersore			
Rischi	Misure sicurezza utilizzo	D.P.I.	Misure legislative
Lesioni alle mani per contatto con parti taglienti, sbrecciate, ecc Lesioni ai piedi per caduta di materiali	Depositare i materiali seguendo le istruzioni indicate dal responsabile. In mancanza di disposizioni riporre il materiale in modo che non rovini per instabilità incrociando l'orditura o sfalsandola se necessario; evitare che ci siano parti taglienti e pungenti sporgenti e non segnalate; se confezionato riporre come indicato sul cartone di imballaggio; evitare il sovraccaricamento; riporre ad altezza d'uomo in modo che risulti agevole la movimentazione manuale Usare i DPI previsti per l'utilizzo durante la movimentazione e gli spostamenti La movimentazione deve essere fatta da personale competente	Guanti Stivali di sicurezza Guanti Stivali di sicurezza	D.Lgs. 81/08 Allegato VIII § 3.6, § 4.5 D.Lgs. 81/08 Allegato VIII § 3.6, § 4.5

Materiale: - Massi, pietrame			
Rischi	Misure sicurezza utilizzo	D.P.I.	Misure legislative
Lesioni alle mani per contatto con parti taglienti, sbrecciate, ecc Inalazione di polveri	Il responsabile del cantiere deve identificare il luogo di deposito Depositare il pietrame seguendo le disposizioni del responsabile; va depositato nei luoghi indicati in modo da non impedire la circolazione degli uomini e dei mezzi; non depositare lungo il bordo degli scavi; usare i DPI previsti per l'utilizzo durante la movimentazione e gli spostamenti	Guanti Maschera con filtro adatto	D.Lgs. 81/08 Allegato VIII § 3.6, § 4.5 D.Lgs. 81/08 Allegato VIII § 3.3, § 4.4

Materiale: - Malta di cemento (10)			
Rischi	Misure sicurezza utilizzo	D.P.I.	Misure legislative
Irritante per la pelle (per persone predisposte ad allergie) Irritazione alla pelle	Il materiale in eccedenza ed i sacchi vuoti devono essere conferiti in discariche autorizzate Depositare i cartoni o sacchi seguendo le istruzioni indicate nella confezione; evitare il sovraccaricamento; cartoni, sacchi, sacchetti o altro vanno depositati in modo da evitare il ribaltamento e la fuoriuscita del prodotto. Usare i DPI previsti per l'utilizzo durante la movimentazione e gli spostamenti	Guanti Guanti	D.Lgs. 81/08 Allegato VIII § 3.6, § 4.5 D.Lgs. 81/08 Allegato VIII § 3.6, § 4.5
Documenti	(10) Scheda/e di sicurezza		

Materiale: - Ferro d'armatura in barre, rete elettrosaldata, tralicci, ecc			
Rischi	Misure sicurezza utilizzo	D.P.I.	Misure legislative
<p>Escoriazioni e danni alle mani per contatto con parti taglienti, pungenti, ecc</p> <p>Lesioni ai piedi per caduta di materiali</p> <p>Lesioni ad altre parti del corpo per contatto con parti taglienti, pungenti, ecc</p> <p>Investimento per caduta del materiale durante le movimentazioni</p>	<p>Dividere il materiale con assi, bancali, morali od altro, in funzione delle quantità di prelievo, in modo da evitare impigliamenti nel prelievo e movimentazione</p> <p>Depositare il ferro d'armatura seguendo le istruzioni indicate dal responsabile; evitare il sovraccaricamento; le gabbie ed i ferri vanno depositati in modo da evitare il ribaltamento in modo incrociato o sfalsato; evitare ci siano parti sporgenti non segnalate; depositare su bancali o traversine in modo da facilitarne la movimentazione.</p> <p>Usare i DPI previsti per l'utilizzo durante la movimentazione e gli spostamenti</p> <p>Indossare i guanti</p> <p>Indossare calzature di sicurezza con suola imperforabile e puntale</p> <p>Segnalare e, se necessario, proteggere le estremità degli stoccaggi che prospettano su transiti</p> <p>Il sollevamento e la movimentazione con gru, carro ponte, ecc., delle piastre e tralicci metallici devono essere effettuati utilizzando funi, fasce, catene e non impiegando forche o altri elementi aperti</p>	<p>Guanti</p> <p>Stivali di sicurezza</p>	<p>D.Lgs. 81/08 Allegato VIII § 3.6, § 4.5</p>

Materiale: - Tavole, listelli, ecc. in legno			
Rischi	Misure sicurezza utilizzo	D.P.I.	Misure legislative
<p>Lesioni alle mani per contatto con parti taglienti, sbrecciate, ecc</p> <p>Lesioni ai piedi per caduta di materiali</p> <p>Punture ai piedi per contatto con tavole non correttamente schiodate</p>	<p>Segnalare e proteggere le estremità degli stoccaggi che prospettano su transiti</p> <p>Depositare le tavole etc. seguendo le istruzioni indicate dal responsabile; evitare il sovraccaricamento; le tavole etc. vanno depositate in modo da evitare il loro scivolamento, con interposti travetti in legno muniti di cunei e per facilitarne la movimentazione; evitare ci siano parti sporgenti non segnalate; depositarli mantenendo agevole i percorsi per uomini e mezzi;</p> <p>Usare i DPI previsti per l'utilizzo durante la movimentazione e gli spostamenti</p> <p>Movimentare con cura i materiali</p> <p>Subito dopo la rimozione della cassetta, eliminare i chiodi residui. Provvedere allo stoccaggio dei materiali nelle posizioni prefissate</p>	<p>Guanti</p> <p>Stivali di sicurezza</p> <p>Stivali di sicurezza</p>	<p>D.Lgs. 81/08 Allegato VIII § 3.6, § 4.5</p>

Materiale: - Concimi chimici (11)			
Rischi	Misure sicurezza utilizzo	D.P.I.	Misure legislative
	<p>Depositare i materiali seguendo le istruzioni indicate dal responsabile.</p> <p>In mancanza di disposizioni riporre i sacchi in modo che non rovinati per instabilità, in base alle dimensioni dei sacchi, impilarli in modo incrociato e sfalsato; evitare di rompere i sacchi; in caso di rotture utilizzare il prodotto ed i sacchi smaltirli in discarica; evitare il sovraccaricamento della pila; riporre ad altezza d'uomo</p>	<p>Guanti</p>	<p>D.Lgs. 81/08 Allegato VIII § 3.6, § 4.5</p>

Materiale: - Concimi chimici (11)			
Rischi	Misure sicurezza utilizzo	D.P.I.	Misure legislative
Contatto con sostanze	<p>in modo che risulti agevole la movimentazione manuale e riponendoli su traversine o bancali per facilitarne la rimozione; Usare i DPI previsti per l'utilizzo durante la movimentazione e gli spostamenti</p> <p>Curare scrupolosamente l'igiene personale al termine del lavoro</p>	<p>Stivali di sicurezza</p> <p>Guanti</p> <p>Maschera con filtro adatto</p>	<p>D.Lgs. 81/08 Allegato VIII § 3.6, § 4.5</p> <p>D.Lgs. 81/08 Allegato VIII § 3.3, § 4.4</p>
Documenti (11) Scheda/e di sicurezza			

Materiale: - Rete elettrosaldata			
Rischi	Misure sicurezza utilizzo	D.P.I.	Misure legislative
<p>Escoriazioni e danni alle mani per contatto con parti taglienti, pungenti, ecc</p> <p>Lesioni ai piedi per caduta di materiali</p> <p>Lesioni ad altre parti del corpo per contatto con parti taglienti, pungenti, ecc</p> <p>Investimento per caduta del materiale durante le movimentazioni</p>	<p>Dividere il materiale con assi, bancali, morali od altro, in funzione delle quantità di prelievo, in modo da evitare impigliamenti nel prelievo e movimentazione</p> <p>Depositare la rete d'armatura seguendo le istruzioni indicate dal responsabile; evitare il sovraccaricamento; la rete va depositata in modo da evitare il ribaltamento in modo incrociato o sfalsato; evitare ci siano parti sporgenti non segnalate; depositare su bancali o traversine in modo da facilitarne la movimentazione.</p> <p>Usare i DPI previsti per l'utilizzo durante la movimentazione e gli spostamenti</p> <p>Indossare i guanti</p> <p>Indossare calzature di sicurezza con suola imperforabile e puntale</p> <p>Segnalare e, se necessario, proteggere le estremità degli stoccaggi che prospettano su transiti</p> <p>Il sollevamento e la movimentazione con gru, carro ponte, ecc., delle piastre e tralicci metallici devono essere effettuati utilizzando funi, fasce, catene e non impiegando forche o altri elementi aperti</p>	<p>Guanti</p> <p>Stivali di sicurezza</p>	<p>D.Lgs. 81/08 Allegato VIII § 3.6, § 4.5</p>

Materiale: - Casseforme metalliche			
Rischi	Misure sicurezza utilizzo	D.P.I.	Misure legislative
	<p>Impiego di funi e ganci a norma.</p> <p>Collegare i ganci entro gli appositi punti;</p> <p>Attuazione di corrette procedure da parte di imbracatori e gruisti</p> <p>Agganciare le funi di acciaio ai punti di applicazione posti sui pannelli</p> <p>Durante gli spostamenti l'area deve essere libera e transitabile</p> <p>Legare una corda di canapa all'estremità inferiore del pannello e mantenerla in tiro durante gli spostamenti, ad evitare oscillazioni e</p>	<p>Casco di protezione</p> <p>Casco di protezione</p>	<p>D.Lgs. 81/08 Art. 110</p> <p>D.Lgs. 81/08 Allegato VIII § 3.1, § 4.1</p> <p>D.Lgs. 81/08 Art. 110</p> <p>D.Lgs. 81/08 Allegato VIII § 3.1, § 4.1</p>

Materiale: - Casseforme metalliche			
Rischi	Misure sicurezza utilizzo	D.P.I.	Misure legislative
Caduta dall'alto durante le movimentazioni	<p>spostamenti bruschi</p> <p>Durante lo stoccaggio si dovranno adottare tutte le misure per evitare danni agli addetti</p>	<p>Stivali di sicurezza</p> <p>Guanti</p> <p>Casco di protezione</p>	<p>D.Lgs. 81/08 Allegato VIII § 3.6, § 4.5</p> <p>D.Lgs. 81/08 Art. 110</p> <p>D.Lgs. 81/08 Allegato VIII § 3.1, § 4.1</p>
	<p>Depositare i materiali seguendo le istruzioni indicate dal responsabile.</p> <p>In mancanza di disposizioni riporre il materiale in modo che non rovini per instabilità, ad esempio sfalsando la posa; evitare che ci siano parti taglienti e pungenti sporgenti non segnalate; evitare il sovraccaricamento ed altezze pericolose; riporre ad altezza d'uomo in modo che risulti agevole la movimentazione manuale e depositato su traversine al fine di facilitarne il sollevamento</p> <p>Usare i DPI previsti per l'utilizzo durante la movimentazione e gli spostamenti</p>	<p>Guanti</p>	<p>D.Lgs. 81/08 Allegato VIII § 3.6, § 4.5</p>
Investimento di persone e mezzi durante le movimentazioni	<p>Agganciare le funi di acciaio ai punti di applicazione posti sui pannelli</p>	<p>Stivali di sicurezza</p> <p>Casco di protezione</p>	<p>D.Lgs. 81/08 Art. 110</p> <p>D.Lgs. 81/08 Allegato VIII § 3.1, § 4.1</p>
Investimento di persone e mezzi dopo la posa in opera	<p>Impiego di funi e ganci a norma. Attuazione di corrette procedure da parte di imbracatori e gruisti</p> <p>Legare una corda di canapa all'estremità inferiore del pannello e mantenerla in tiro durante gli spostamenti, ad evitare oscillazioni e spostamenti bruschi</p> <p>Durante gli spostamenti l'area deve essere libera e transitabile</p>		
Investimento di persone e mezzi nello smontaggio	<p>Fissare i pannelli al suolo o sui solai con puntelli adeguati e controventature. E' ammesso impiegare tubi "Innocenti" nelle puntellazioni</p> <p>Bloccare i pannelli tra loro con bulloni e tiranti quotati</p> <p>Allentare i tiranti di bloccaggio solo dopo la messa in tiro dei cavi di sollevamento ancorati ai punti di sollevamento</p> <p>Dopo la rimozione delle puntellature, staccare i pannelli dalle pareti con il mezzo di sollevamento e depositarli a distanza tale da non interferire con le operazioni successive</p>		
Urti, colpi, compressioni, abrasioni durante il montaggio e lo smontaggio, per contatto con attrezzature manuali	<p>Impiegare trabattelli o ponti su cavalletti per le lavorazioni; vietato impiegare le scale portatili. A montaggio completato, possono essere montate passerelle metalliche complete di parapetto di sicurezza per realizzare il piano di lavoro in quota degli addetti</p> <p>Durante le lavorazioni si dovranno adottare tutte le misure per evitare danni agli addetti</p>	<p>Stivali di sicurezza</p> <p>Guanti</p> <p>Casco di protezione</p>	<p>D.Lgs. 81/08 Allegato VIII § 3.6, § 4.5</p> <p>D.Lgs. 81/08 Art. 110</p> <p>D.Lgs. 81/08</p>

Materiale: - Casseforme metalliche			
Rischi	Misure sicurezza utilizzo	D.P.I.	Misure legislative
			Allegato VIII § 3.1, § 4.1

Materiale: - Tavole, listelli, ecc. in legno o pannelli in multistrato			
Rischi	Misure sicurezza utilizzo	D.P.I.	Misure legislative
Lesioni alle mani per contatto con parti taglienti, sbrecciate, ecc Lesioni ai piedi per caduta di materiali Punture ai piedi per contatto con tavole non correttamente schiodate	<p>Segnalare e proteggere le estremità degli stoccaggi che prospettano su transiti Depositare le tavole etc. seguendo le istruzioni indicate dal responsabile; evitare il sovraccaricamento; le tavole etc. vanno depositate in modo da evitare il loro scivolamento, con interposti travetti in legno muniti di cunei e per facilitarne la movimentazione; evitare ci siano parti sporgenti non segnalate; depositarli mantenendo agevole i percorsi per uomini e mezzi; Usare i DPI previsti per l'utilizzo durante la movimentazione e gli spostamenti</p> <p>Movimentare con cura i materiali</p> <p>Subito dopo la rimozione della cassetta, eliminare i chiodi residui. Provvedere allo stoccaggio dei materiali nelle posizioni prefissate</p>	<p>Guanti</p> <p>Stivali di sicurezza</p> <p>Stivali di sicurezza</p>	D.Lgs. 81/08 Allegato VIII § 3.6, § 4.5

Materiale: - Barre d'acciaio			
Rischi	Misure sicurezza utilizzo	D.P.I.	Misure legislative
Escoriazioni e danni alle mani per contatto con parti taglienti, pungenti, ecc Lesioni ai piedi per caduta di materiali Lesioni ad altre parti del corpo per contatto con parti taglienti, pungenti, ecc Investimento per caduta del materiale durante le movimentazioni	<p>Dividere il materiale con assi, bancali, morali od altro, in funzione delle quantità di prelievo, in modo da evitare impigliamenti nel prelievo e movimentazione Depositare il ferro d'armatura seguendo le istruzioni indicate dal responsabile; evitare il sovraccaricamento; le gabbie ed i ferri vanno depositati in modo da evitare il ribaltamento in modo incrociato o sfalsato; evitare ci siano parti sporgenti non segnalate; depositare su bancali o traversine in modo da facilitarne la movimentazione. Usare i DPI previsti per l'utilizzo durante la movimentazione e gli spostamenti Indossare i guanti</p> <p>Indossare calzature di sicurezza con suola imperforabile e puntale</p> <p>Segnalare e, se necessario, proteggere le estremità degli stoccaggi che prospettano su transiti</p> <p>Il sollevamento e la movimentazione con gru, carro ponte, ecc., delle piastre e tralici metallici devono essere effettuati utilizzando funi, fasce, catene e non impiegando forche o altri elementi aperti</p>	<p>Guanti</p> <p>Stivali di sicurezza</p>	D.Lgs. 81/08 Allegato VIII § 3.6, § 4.5

Materiale: - Pozzetti e canaletta in calcestruzzo			
Rischi	Misure sicurezza utilizzo	D.P.I.	Misure legislative
	Depositare i pacchi su bancale seguendo le disposizioni del		

Materiale: - Pozzetti e canaletta in calcestruzzo			
Rischi	Misure sicurezza utilizzo	D.P.I.	Misure legislative
Abrasioni, urti, compressioni	responsabile; vanno depositati nei luoghi indicati in modo da non impedire la circolazione degli uomini e dei mezzi; non depositare lungo il bordo degli scavi o su ponteggi; non impilare i pacchi in modo che risulti agevole lo spostamento da parte degli addetti; utilizzare per lo scarico e la movimentazione solo attrezzature adeguate; usare i DPI previsti per l'utilizzo durante la movimentazione e gli spostamenti	Stivali di sicurezza Guanti	D.Lgs. 81/08 Allegato VIII § 3.6, § 4.5

Materiale: - Tubazioni in PVC, gres e calcestruzzo, pozzetti in calcestruzzo; chiusini in ghisa			
Rischi	Misure sicurezza utilizzo	D.P.I.	Misure legislative
Inquinante Abrasioni, urti, compressioni	Depositare i materiali seguendo le istruzioni indicate dal responsabile; evitare il sovraccaricamento; i materiali vanno depositati in modo da evitare il ribaltamento incrociandone l'orditura o sfalsandola in base alle dimensioni; interporre delle traversine o depositare su bancali per facilitarne il sollevamento; segnalare le parti sporgenti; depositare ad altezza d'uomo in modo da facilitarne la movimentazione. Usare i DPI previsti per l'utilizzo durante la movimentazione e gli spostamenti Non disperdere il materiale nell'ambiente	Stivali di sicurezza Guanti	D.Lgs. 81/08 Allegato VIII § 3.6, § 4.5
Caduta dei manufatti durante le movimentazioni	E' vietato trasportare tubi, pozzetti e qualsivoglia manufatto nelle benne delle pale Utilizzare per le movimentazioni e la posa solo gru su carro, autogru, o escavatori omologati per il sollevamento e la movimentazione		

Materiale: - Pali ed armature per illuminazione stradale			
Rischi	Misure sicurezza utilizzo	D.P.I.	Misure legislative
Escoriazioni e danni alle mani	Dividere il materiale con assi, bancali, morali od altro, in funzione delle quantità di prelievo, in modo da evitare impigliamenti nel prelievo e nella movimentazione Depositare i pali e le armature seguendo le istruzioni indicate dal responsabile; evitare il sovraccaricamento; i montanti vanno depositati in modo incrociato o sfalsato in modo da evitare il ribaltamento ; evitare ci siano parti sporgenti non segnalate; depositare su bancali o traversine in modo da facilitarne la movimentazione. Usare i DPI previsti per l'utilizzo durante la movimentazione e gli spostamenti I materiali devono essere movimentati con cura e presi saldamente in mano I materiali devono essere immagazzinati con cura e presi saldamente in mano	Guanti	D.Lgs. 81/08 Allegato VIII § 3.6, § 4.5

Materiale: - Pali ed armature per illuminazione stradale			
Rischi	Misure sicurezza utilizzo	D.P.I.	Misure legislative
Caduta di materiali, punture		Stivali di sicurezza	

Materiale: - Materiali edili in genere (laterizi, legnami, tubazioni pvc, plastiche, etc) (12)			
Rischi	Misure sicurezza utilizzo	D.P.I.	Misure legislative
Lesioni alle mani per contatto con parti taglienti, sbrecciate, ecc Lesioni ai piedi per caduta di materiali Abrasioni, urti, compressioni	Depositare i materiali edili seguendo le istruzioni del responsabile; evitare il sovraccaricamento; i materiali vanno depositati in modo da evitare il ribaltamento, i materiali vanno depositati in modo incrociato e sfalsato su bancali o traversine in modo da facilitarne la movimentazione. Usare i DPI previsti per l'utilizzo durante la movimentazione e gli spostamenti Movimentare con cura i materiali	Guanti Stivali di sicurezza Stivali di sicurezza Guanti	D.Lgs. 81/08 Allegato VIII § 3.6, § 4.5 D.Lgs. 81/08 Allegato VIII § 3.6, § 4.5
Documenti	(12) Scheda/e di sicurezza		

Materiale: - Conglomerato, eventualmente additivato (13)			
Rischi	Misure sicurezza utilizzo	D.P.I.	Misure legislative
Inalazione di vapori Lesioni alle mani o ad altre parti del corpo per contatto con sostanze corrosive, ecc. (Guanti contro le aggressioni chimiche, occhiali) Irritazione alla pelle	Seguire le disposizioni contenute nella scheda di sicurezza dell'additivo utilizzato e dotarsi dei relativi DPI previsti	Maschera con filtro adatto Guanti Occhiali Guanti	D.Lgs. 81/08 Allegato VIII § 3.3, § 4.4 D.Lgs. 81/08 Allegato VIII § 3.6, § 4.5 D.Lgs. 81/08 Allegato VIII § 3.3, § 4.2 D.Lgs. 81/08 Allegato VIII § 3.6, § 4.5
Documenti	(13) Scheda/e di sicurezza		

Materiale: - Disarmante a base di oli minerali leggeri a volte combinati con acqua (14)			
Rischi	Misure sicurezza utilizzo	D.P.I.	Misure legislative
Inquinante Irritante per la pelle	Depositare le latte, barattoli, etc. seguendo le istruzioni indicate nella confezione; evitare il sovraccaricamento; barattoli, lattine o altro vanno depositate in modo da evitare il ribaltamento e la fuoriuscita del prodotto. Usare i DPI previsti per l'utilizzo durante la movimentazione e gli spostamenti Smaltimento tramite ditta specializzata e autorizzata	Crema	

Materiale: - Disarmante a base di oli minerali leggeri a volte combinati con acqua (14)			
Rischi	Misure sicurezza utilizzo	D.P.I.	Misure legislative
Evitare il contatto		protettive Guanti	D.Lgs. 81/08 Allegato VIII § 3.6, § 4.5
Irritante per le vie respiratorie	Ventilare il locale di lavoro; Non inalare i fumi	Pomate Occhiali	D.Lgs. 81/08 Allegato VIII § 3.3, § 4.2
Documenti	(14) Scheda/e di sicurezza		

Materiale: - Tubazioni in P.V.C			
Rischi	Misure sicurezza utilizzo	D.P.I.	Misure legislative
Abrasioni, urti, compressioni	Depositare i materiali seguendo le istruzioni indicate dal responsabile; evitare il sovraccaricamento; i materiali vanno depositati in modo da evitare il ribaltamento incrociandone l'orditura o sfalsandola in base alle dimensioni; interporre delle traversine o depositare su bancali per facilitarne il sollevamento; segnalare le parti sporgenti; depositare ad altezza d'uomo in modo da facilitarne la movimentazione. Usare i DPI previsti per l'utilizzo durante la movimentazione e gli spostamenti	Stivali di sicurezza Guanti	D.Lgs. 81/08 Allegato VIII § 3.6, § 4.5
Inquinante	Non disperdere il materiale nell'ambiente		

Materiale: - Ramaglie, legname, rifiuti non pericolosi			
Rischi	Misure sicurezza utilizzo	D.P.I.	Misure legislative
Lesioni alle mani per contatto con parti taglienti, sbrecciate, ecc Inalazione di polveri	Il responsabile della gestione dei rifiuti deve identificare il tipo di rifiuto ed il luogo di stoccaggio o smaltimento Depositare le ramaglie, legname, rifiuti non pericolosi, seguendo le disposizioni del responsabile; vanno depositati nei luoghi indicati in modo da non impedire la circolazione degli uomini e dei mezzi; non depositare lungo il bordo degli scavi; usare i DPI previsti per l'utilizzo durante la movimentazione e gli spostamenti	Guanti Maschera con filtro adatto	D.Lgs. 81/08 Allegato VIII § 3.6, § 4.5 D.Lgs. 81/08 Allegato VIII § 3.3, § 4.4

Materiale: - Griglie			
Rischi	Misure sicurezza utilizzo	D.P.I.	Misure legislative
	Dividere il materiale con assi, bancali, morali od altro, in funzione delle quantità di prelievo, in modo da evitare impigliamenti nel prelievo e nella movimentazione Depositare le griglie in ferro seguendo le istruzioni indicate dal responsabile; evitare il sovraccaricamento; i montanti vanno		

Materiale: - Griglie			
Rischi	Misure sicurezza utilizzo	D.P.I.	Misure legislative
Escoriazioni e danni alle mani Caduta di materiali, punture	depositati in modo incrociato o sfalsato in modo da evitare il ribaltamento ; evitare ci siano parti sporgenti non segnalate; depositare su bancali o traversine in modo da facilitarne la movimentazione. Usare i DPI previsti per l'utilizzo durante la movimentazione e gli spostamenti I materiali devono essere movimentati con cura e presi saldamente in mano I materiali devono essere immagazzinati con cura e presi saldamente in mano	Guanti Stivali di sicurezza	D.Lgs. 81/08 Allegato VIII § 3.6, § 4.5

Materiale: - Ciottoli per vespaio			
Rischi	Misure sicurezza utilizzo	D.P.I.	Misure legislative
Lesioni alle mani per contatto con parti taglienti, sbrecciate, ecc Inalazione di polveri	Il responsabile del cantiere deve identificare il luogo di deposito Depositare il materiale seguendo le disposizione del responsabile; va depositato nei luoghi indicati in modo da non impedire la circolazione degli uomini e dei mezzi; non depositare lungo il bordo degli scavi; usare i DPI previsti per l'utilizzo durante la movimentazione e gli spostamenti	Guanti Maschera con filtro adatto	D.Lgs. 81/08 Allegato VIII § 3.6, § 4.5 D.Lgs. 81/08 Allegato VIII § 3.3, § 4.4

Materiale: - Conglomerato asfaltico/bituminoso a caldo (15) (16)			
Rischi	Misure sicurezza utilizzo	D.P.I.	Misure legislative
Irritazione alla pelle Ustioni Inalazione di polveri o fumi nocivi durante la preparazione e la posa	Ustioni agli arti durante il caricamento e la stesura del materiale	Guanti Guanti Indumenti di protezione Stivali di sicurezza Maschera con filtro adatto	D.Lgs. 81/08 Allegato VIII § 3.6, § 4.5 D.Lgs. 81/08 Allegato VIII § 3.6, § 4.5 D.Lgs. 81/08 Art. 78 - Allegato VIII § 3.6 D.Lgs. 81/08 Allegato VIII § 3.3, § 4.4
Sorveglianza sanitaria	(15) Visita medica annuale per controllare lo stato di salute dei lavoratori.; comma 2 b)	D.Lgs. 81/08 Art. 41	
Documenti	(16) Scheda/e di sicurezza		

2.3.11) IMPIANTI FISSI

Impresa:

Impianti fissi forniti/utilizzati: Telai di ponteggio prefabbricati, assimilabili a ponti su cavalletti - Ponti su ruote a torre o trabattelli

Impresa:

Impianti fissi forniti/utilizzati: Telai di ponteggio prefabbricati, assimilabili a ponti su cavalletti - Ponti su ruote a torre o trabattelli

Impianto fisso: - Telai di ponteggio prefabbricati, assimilabili a ponti su cavalletti		Rumore: 78 dB	
Rischi	Misure sicurezza utilizzo	D.P.I.	Misure legislative
Caduta di persone dall'alto	Gli impalcati di lavoro, qualora siano situati a un'altezza da terra superiore a 2 m, dovranno essere protetti su tutti i lati verso il vuoto da parapetto di sicurezza, con tavola fermapiedi alta almeno 20 cm, messa di costa e aderente al tavolato		
Ribaltamento	Gli impalcati di lavoro dovranno essere sorretti da telai stabilizzati con strutture in tubi e giunti di puntellamento		
Cedimento delle tavole costituenti gli impalcati	Le tavole in legno costituenti i piani di lavoro devono avere le seguenti caratteristiche:		
	· fibre con andamento parallelo all'asse; spessore non inferiore a 4 cm per larghezza di 30 cm e 5 cm per larghezza di 20 cm; non avere nodi passanti che riducano più del 10% la sezione di resistenza; essere assicurate contro gli spostamenti; essere ben accostate tra loro; presentare parti a sbalzo max di 20 cm; poggiare sempre su tre traversi; le loro estremità dovranno essere sovrapposte, sempre in corrispondenza di un traverso, per non meno di 40 cm		
Caduta di materiale dall'alto	Non abbandonare gli utensili in luoghi non sicuri (cioè in luoghi o posizioni nelle quali possono essere soggetti a caduta)		D.Lgs. 81/08 Allegato VI § 1.7

Impianto fisso: - Ponti su ruote a torre o trabattelli (1) (2)			
Rischi	Misure sicurezza utilizzo	D.P.I.	Misure legislative
Caduta di persone dall'alto	Non improvvisare trabattelli in cantiere utilizzando spezzoni di ponteggi montati su ruote	Imbracatura di sicurezza	D.Lgs. 81/08 Art. 115
Caduta di materiale dall'alto	Il transito sotto ponti sospesi, ponti a sbalzo, scale aeree e simili deve essere impedito con barriere o protetto con l'adozione di misure o cautele adeguate		D.Lgs. 81/08 Art. 110
Ribaltamento o spostamento del trabattello	Costruire il trabattello seguendo le istruzioni del manuale. La stabilità può essere migliorata con l'ausilio di stabilizzatori e staffe laterali. Se il terreno non dà sufficienti garanzie di solidità interporre dei tavoloni ripartitori e rendere il piano di scorrimento piano; Le ruote del ponte devono essere bloccate con cunei dalle due parti; Deve essere usato esclusivamente per l'altezza per cui è costruito, senza aggiunta di sovrastrutture		D.Lgs. 81/08 Allegato VI § 1.2
Elettrocuzione	Non possono essere eseguiti lavori a distanze da linee elettriche o impianti elettrici inferiori a quelle indicate in Tabella 1 dell'Allegato IX del D.Lgs. 81/08 Grado di protezione delle apparecchiature elettriche impiegate non inferiore ad IP55		D.Lgs. 81/08 Art. 83

Impianto fisso: - Ponti su ruote a torre o trabattelli (1) (2)			
Rischi	Misure sicurezza utilizzo	D.P.I.	Misure legislative
	Collegare il ponteggio alla messa a terra di cantiere; se necessario, realizzare l'impianto di protezione contro le scariche atmosferiche		
Documenti	(1) Libretto di uso e manutenzione del trabattello (2) Autorizzazione ministeriale all'uso del trabattello, se dotato di stabilizzatori laterali; D.Lgs. 81/08 Artt. 131 comma 6, 134		

2.3.12) DPI

Impresa:

DPI forniti/utilizzati: Casco di protezione - Creme protettive - DPI previsti dalla scheda di sicurezza - Gambali - Ghettoni - Guanti - Imbracatura di sicurezza - Indumenti ad alta visibilità - Indumenti di protezione - Maschera con filtro adatto - Occhiali - Otoprotettori - Pomate - Schermo facciale - Stivali di sicurezza

Impresa:

DPI forniti/utilizzati: Casco di protezione - Guanti - Indumenti di protezione - Maschera con filtro adatto - Occhiali - Otoprotettori - Stivali di sicurezza

Impresa:

DPI forniti/utilizzati: Casco di protezione - Guanti - Imbracatura di sicurezza - Maschera con filtro adatto - Occhiali - Otoprotettori - Stivali di sicurezza

01 - LAVORI STRADALI

- Esecuzione dello scavo di sbancamento e livellamento
- Trasporto del materiale di risulta degli scavi
- Costituzione di vespaio, sottofondo drenante, massicciata stradale con materiale di cava
- Compattazione del piano di posa
- Posa di armatura in ferro o rete metallica e piastre di ancoraggio
- Getto con autobetoniera e autopompa
- Posa tout venant bitumato, binder e strato d'usura
 - Consegna e carico materiali
 - Stesa binder e manto con vibrofinitrice
 - Rullatura binder con rullo metallico
 - Pulizia mezzi, ricollocazione a deposito
 - Stesura manto con attrezzi manuali
- Realizzazione di marciapiedi esterni; posa di griglie
 - Realizzazione di perforazioni per ancoraggio dell'armatura
 - Realizzazione della caldana armata
 - Posa di rivestimento a malta e di griglie
- Posa di cordonata in cls prefabbricato su malta
- Demolizione e asportazione manto
- Fresatura manto
- Realizzazione di segnaletica orizzontale

02 - RETE IDRICA

- Esecuzione dello scavo di sbancamento e livellamento
- Movimentazione e collocazione in opera tubazioni, raccordi e pozzetti
- Carico e scarico materiali in cantiere
- Trasporto del materiale di risulta degli scavi
- Rinterro con macchine operatrici
- Costipazione o compattazione

03 - RETE FOGNARIA

- Esecuzione dello scavo di sbancamento e livellamento
- Movimentazione e collocazione in opera tubazioni, raccordi e pozzetti
- Getto di cls di rinfiacco, sigillature
- Posa del letto di sabbia, getto di cls di rinfiacco, sigillature
- Trasporto del materiale di risulta degli scavi
- Rinterro con macchine operatrici
- Costipazione o compattazione

04 - RETE ACQUE METEORICHE

- Esecuzione dello scavo di sbancamento e livellamento
- Movimentazione e collocazione in opera tubazioni, raccordi e pozzetti
- Posa del letto di sabbia, getto di cls di rinfiacco, sigillature
- Asporto materiali di risulta (carico, trasporto, scarico)
- Trasporto del materiale di risulta degli scavi
- Rinterro con macchine operatrici
- Costipazione o compattazione

05 - RETE ILLUMINAZIONE

- Esecuzione dello scavo di sbancamento e livellamento
- Movimentazione e collocazione in opera tubazioni, raccordi e pozzetti
- Esecuzione dei lavori elettrici e di completamento
- Posa in opera di pali ed armature per illuminazione stradale
 - Trasporto, scarico e stoccaggio materiali, in aree già predisposte
 - Posizionamento pali su opere di fondazione già predisposte
 - Sigillatura con malta cementizia alla base dei pali
 - Esecuzione dei lavori elettrici e di completamento
- Inserimento fili
- Posa in opera del dispersore
- Posa pozzetti, tubazioni e canaletta prefabbricata in c.a.v
- Trasporto del materiale di risulta degli scavi
- Costipazione o compattazione
- Rinterro con macchine operatrici

06 - OPERE IN CEMENTO ARMATO

Collocazione e rimozione delle cassature in legno o pannelli in multistrato, anche presagomate
 Posa di armatura in ferro o rete metallica e piastre di ancoraggio
 Getto con autobetoniera e autopompa e vibrazione del getto

07 - OPERE A VERDE

Preparazione terreno
 Messa a dimora piante

06 - COVID-19

Accesso dei fornitori esterni ai cantieri
 Pulizia e sanificazione nel cantiere
 Bonifica e gestione dei rifiuti sanitari
 Trasporto con permanenza con il sospetto caso COVID-19 alla struttura sanitaria di riferimento
 Solo guida del mezzo con sospetto o confermato caso di COVID-19 a bordo e separazione del posto di guida da quello del paziente senza circuiti di ricircolo dell'aria tra i due compartimenti del mezzo
 Assistenza per carico e scarico del paziente sospetto o confermato per COVID-19

IMPRESA	01 - IMPRESA OPERE EDILI		Magnitudo del danno: 3	
Opera:	01 - LAVORI STRADALI		Probabilità del danno: 2	
Attività:	[Z.01] - Esecuzione dello scavo di sbancamento e livellamento (1)		Valore del rischio: 6	
			Rumore: 83 dB	
Rischi	Misure sicurezza	Misure di coordinamento	D.P.I.	Misure legislative
01 - INVESTIMENTO (da veicoli /macchine) Investimento personale da mezzi d'opera o investimento di mezzi	Vietato transitare o sostare nelle immediate vicinanze dei mezzi Durante le operazioni di carico l'autista del camion non sosta in cabina La velocità dei mezzi in entrata, uscita e transito nell'area di cantiere deve essere ridotta il più possibile e comunque osservando i limiti stabiliti Le rampe di accesso al fondo degli scavi devono essere dimensionate rispetto all'ingombro dei mezzi garantendo uno spazio minimo di m 0,70 oltre le sagome di ingombro	Il responsabile di cantiere coordina gli spostamenti reciproci dei mezzi; comunica all'autista del camion l'ubicazione della postazione sicura	Casco di protezione	D.Lgs. 81/08 Art. 110 D.Lgs. 81/08 Allegato VIII § 3.1, § 4.1
Investimento di estranei alle lavorazioni 02 - SEPPELLIMENTO (scavi) Franaamento dello scavo	Consentire l'accesso solo al personale addetto alle lavorazioni Assicurare una pendenza delle pareti dello scavo compatibile con le condizioni geo-morfologiche della zona; predisporre armature di sostegno, sporgenti almeno 30 cm dal bordo scavo, per profondità superiore a m 1.5; consultare ev. la relazione geotecnica			D.Lgs. 81/08 Artt. 118, 119
03 - CADUTA DALL'ALTO Caduta nello scavo	Controllare frequentemente le condizioni delle barriere e delle delimitazioni predisposte provvedendo se necessario alla loro			D.Lgs. 81/08 Artt. 118, 126

IMPRESA	01 - IMPRESA OPERE EDILI	Magnitudo del danno: 3		
Opera:	01 - LAVORI STRADALI	Probabilità del danno: 2		
Attività:	[Z.01] - Esecuzione dello scavo di sbancamento e livellamento (1)	Valore del rischio: 6		
		Rumore: 83 dB		
Rischi	Misure sicurezza	Misure di coordinamento	D.P.I.	Misure legislative
06 - ESTESE DEMOLIZIONI Indebolimento e/o crollo di manufatti adiacenti	manutenzione Accesso allo scavo mediante rampa predisposta, con parapetto di sicurezza quando prospetta nel vuoto per più di 2 m, e/o scale a mano a norma, fissate, che sporgano a sufficienza oltre il livello di accesso a meno che altri dispositivi garantiscano una presa sicura.			D.Lgs. 81/08 Allegato XVIII § 1 - Art. 113 comma 6.d
09 - ELETTROCUZIONE Elettrocuzione	Nell'esecuzione di scavi in presenza di manufatti adottare idonee precauzioni per prevenire l'indebolimento delle strutture Non possono essere eseguiti lavori a distanze da linee elettriche o impianti elettrici inferiori a quelle indicate in Tabella 1 dell'Allegato IX del D.Lgs. 81/08			D.Lgs. 81/08 Art. 83
13 - ABRASIONI, URTI, TAGLI, LESIONI Lesioni e/o investimento di persona	Il terreno destinato al passaggio dei mezzi meccanici e dei lavoratori non deve presentare buche o sporgenze pericolose non segnalate opportunamente Allestire, ove possibile, percorsi chiaramente segnalati e distinti per gli automezzi e gli uomini			D.Lgs. 81/08 Art. 118 comma 3
14 - POLVERI, FUMI, VAPORI, GAS Inalazione di polveri			Maschera con filtro adatto	D.Lgs. 81/08 Allegato VIII § 3.3, § 4.4
15 - CADUTA DI MATERIALI DALL'ALTO Caduta di materiali dall'alto	Indossare l'elmetto quando si opera in prossimità del bordo scavi Non adoperare le macchine operatrici come apparecchi di sollevamento		Casco di protezione	D.Lgs. 81/08 Art. 110 D.Lgs. 81/08 Allegato VIII § 3.1, § 4.1
18 - DANNEGGIAMENTI Danneggiamento accidentale di tubazioni o impianti	Provvedere all'individuazione dei condotti interrati ed in caso di necessità eseguire lo scavo con un assistente a terra Nel caso di danneggiamenti accidentali di tubazioni o impianti sospendere i lavori e segnalare immediatamente la situazione al capocantiere o al preposto			
10 - RUMORE Rumore (2) (3) (Trasm)	Vedi marchiatura del produttore per macchine prodotte dopo il 92 e la valutazione del datore di lavoro Fare tutto il possibile per assicurare		Otoprotettori	D.Lgs. 81/08 Art. 189 D.Lgs. 81/08 Art.

IMPRESA	01 - IMPRESA OPERE EDILI			Magnitudo del danno: 3
Opera:	01 - LAVORI STRADALI			Probabilità del danno: 2
Attività:	[Z.01] - Esecuzione dello scavo di sbancamento e livellamento (1)			Valore del rischio: 6
				Rumore: 83 dB
Rischi	Misure sicurezza	Misure di coordinamento	D.P.I.	Misure legislative
	che vengano indossati i D.P.I			193 comma 1
Descrizione				Riferimenti
Mansione	Capo squadra Operaio comune polivalente Operaio comune polivalente			
Materiali	Terra, ghiaione misto in natura			Vedi pag 53
Mezzi	Autocarro con cassone ribaltabile Pala meccanica			Vedi pag 31 Vedi pag 28
Sorveglianza sanitaria	(3)	Gli addetti devono essere sottoposti a sorveglianza sanitaria a cura del medico competente; D.Lgs. 81/08 Art. 168 comma 2 d) - Allegato XXXIII		
Segnaletica	(1)	Esporre idonea segnaletica inerente la viabilità, le prescrizioni di sicurezza e gli obblighi da osservare.		
	(2)	La colorazione, i pittogrammi e le dimensioni devono essere conformi al D.LGS. n. 81/08 Segnalare la zona esposta a livello di rumorosità elevato		

IMPRESA	01 - IMPRESA OPERE EDILI			Magnitudo del danno: 2
Opera:	01 - LAVORI STRADALI			Probabilità del danno: 2
Attività:	[Z.01] - Trasporto del materiale di risulta degli scavi (vedi figura).			Valore del rischio: 4
				Rumore: 78 dB
Trasporto del materiale di risulta degli scavi				
Rischi	Misure sicurezza	Misure di coordinamento	D.P.I.	Misure legislative
01 - INVESTIMENTO (da veicoli /macchine) Investimento personale da mezzi d'opera o investimento di mezzi	Vietato transitare o sostare nelle immediate vicinanze dei mezzi Durante le operazioni di carico l'autista del camion non sosta in cabina La velocità dei mezzi in entrata, uscita e transito nell'area di cantiere deve essere ridotta il più possibile e comunque osservando i limiti stabiliti Le rampe di accesso al fondo degli scavi devono essere dimensionate rispetto all'ingombro dei mezzi garantendo uno spazio minimo di m 0,70 oltre le sagome di ingombro Consentire l'accesso solo al personale addetto alle lavorazioni	Il responsabile di cantiere coordina gli spostamenti reciproci dei mezzi; comunica all'autista del camion l'ubicazione della postazione sicura	Casco di protezione	D.Lgs. 81/08 Art. 110 D.Lgs. 81/08 Allegato VIII § 3.1, § 4.1
Investimento di estranei alle lavorazioni				

IMPRESA	01 - IMPRESA OPERE EDILI			Magnitudo del danno: 2
Opera:	01 - LAVORI STRADALI			Probabilità del danno: 2
Attività:	[Z.01] - Trasporto del materiale di risulta degli scavi			Valore del rischio: 4
				Rumore: 78 dB
Rischi	Misure sicurezza	Misure di coordinamento	D.P.I.	Misure legislative
13 - ABRASIONI, URTI, TAGLI, LESIONI Malfunzionamento dei dispositivi di sicurezza delle attrezzature	Non manomettere i dispositivi di sicurezza			
15 - CADUTA DI MATERIALI DALL'ALTO Caduta di materiali dall'alto	Indossare l'elmetto quando si opera in prossimità del bordo scavi Non adoperare le macchine operatrici come apparecchi di sollevamento		Casco di protezione	D.Lgs. 81/08 Art. 110 D.Lgs. 81/08 Allegato VIII § 3.1, § 4.1
Descrizione				Riferimenti
Mansione	Capo squadra Operaio comune polivalente			
Materiali	Terra, ghiaione misto in natura			Vedi pag 53
Attrezzature	Utensili ed attrezzature manuali			Vedi pag 43
Mezzi	Autocarro con cassone ribaltabile			Vedi pag 31

IMPRESA	01 - IMPRESA OPERE EDILI			Magnitudo del danno: 2
Opera:	01 - LAVORI STRADALI			Probabilità del danno: 2
Attività:	[Z.01] - Costituzione di vespaio, sottofondo drenante, massicciata stradale con materiale di cava			Valore del rischio: 4
Rischi	Misure sicurezza	Misure di coordinamento	D.P.I.	Misure legislative
13 - ABRASIONI, URTI, TAGLI, LESIONI Caduta in piano, scivolamenti			Stivali di sicurezza	
10 - RUMORE Rumore (4) (5) (Trasm)	Vedi marchiatura del produttore per macchine prodotte dopo il 92 e la valutazione del datore di lavoro Fare tutto il possibile per assicurare che vengano indossati i D.P.I		Otoprotettori	D.Lgs. 81/08 Art. 189 D.Lgs. 81/08 Art. 193 comma 1
Descrizione				Riferimenti
Mansione	Capo squadra Operaio comune polivalente Operaio comune polivalente Operaio comune polivalente			
Materiali	Massi, pietrame			Vedi pag 58
	Ciottoli per vespaio			Vedi pag 66
Attrezzature	Utensili ed attrezzature manuali			Vedi pag 43
Mezzi	Autocarro con cassone ribaltabile			Vedi pag 31
	Pala meccanica			Vedi pag 28
	Rullo compressore			Vedi pag 25
Sorveglianza sanitaria	(5)	Gli addetti devono essere sottoposti a sorveglianza sanitaria a cura del medico competente; D.Lgs. 81/08 Art. 168 comma 2 d) - Allegato XXXIII		
Segnaletica	(4)	Segnalare la zona esposta a livello di rumorosità elevato		

IMPRESA	01 - IMPRESA OPERE EDILI			Magnitudo del danno: 2
Opera:	01 - LAVORI STRADALI			Probabilità del danno: 1
Attività:	[Z.01] - Compattazione del piano di posa (6)			Valore del rischio: 2
				Rumore: 88 dB
Rischi	Misure sicurezza	Misure di coordinamento	D.P.I.	Misure legislative
14 - POLVERI, FUMI, VAPORI, GAS Inalazione di polveri	Mantenere bagnato il terreno		Maschera con filtro adatto	D.Lgs. 81/08 Allegato VIII § 3.3, § 4.4
10 - RUMORE Rumore (7) (8) (Trasm)	Vedi marchiatura del produttore per macchine prodotte dopo il 92 e la valutazione del datore di lavoro Fare tutto il possibile per assicurare che vengano indossati i D.P.I		Otoprotettori	D.Lgs. 81/08 Art. 189 D.Lgs. 81/08 Art. 193 comma 1
Descrizione				Riferimenti
Mansione	Capo squadra			
Materiali	Operaio comune polivalente			
Mezzi	Ghiaione misto in natura			Vedi pag 56
	Rullo compressore			Vedi pag 25
Sorveglianza sanitaria (8)	Gli addetti devono essere sottoposti a sorveglianza sanitaria a cura del medico competente; D.Lgs. 81/08 Art. 168 comma 2 d) - Allegato XXXIII			
Segnaletica (6)	Esporre idonea segnaletica inerente la viabilità, le prescrizioni di sicurezza e gli obblighi da osservare.			
(7)	La colorazione, i pittogrammi e le dimensioni devono essere conformi al D.LGS. n. 81/08			
(7)	Segnalare la zona esposta a livello di rumorosità elevato			

IMPRESA	01 - IMPRESA OPERE EDILI			Magnitudo del danno: 2
Opera:	01 - LAVORI STRADALI			Probabilità del danno: 2
Attività:	[Z.01] - Posa di armatura in ferro o rete metallica e piastre di ancoraggio			Valore del rischio: 4
				Rumore: 80 dB
Rischi	Misure sicurezza	Misure di coordinamento	D.P.I.	Misure legislative
01 - INVESTIMENTO (da veicoli /macchine) Investimento di non addetti durante le movimentazioni	Non interferire nei transiti retrostanti o adiacenti e non interferire negli spazi lavorativi di altri con i materiali nelle fasi di movimentazione e posa			
02 - SEPPELLIMENTO (scavi) Franamento dello scavo	Assicurare una pendenza delle pareti dello scavo compatibile con le condizioni geo-morfologiche della zona; predisporre armature di sostegno, sporgenti almeno 30 cm dal bordo scavo, per profondità superiore a m 1.5; consultare ev. la relazione geotecnica			D.Lgs. 81/08 Art. 118
03 - CADUTA DALL'ALTO Caduta nello scavo	Le barriere, le delimitazioni devono essere mantenute in efficienza provvedendo se necessario alla loro manutenzione Accesso allo scavo mediante rampa predisposta, con parapetto di			D.Lgs. 81/08 Artt. 119 D.Lgs. 81/08 Artt. 118, 126 D.Lgs. 81/08 Allegato XVIII §

IMPRESA	01 - IMPRESA OPERE EDILI		Magnitudo del danno: 2	
Opera:	01 - LAVORI STRADALI		Probabilità del danno: 2	
Attività:	[Z.01] - Posa di armatura in ferro o rete metallica e piastre di ancoraggio		Valore del rischio: 4	
			Rumore: 80 dB	
Rischi	Misure sicurezza	Misure di coordinamento	D.P.I.	Misure legislative
Caduta di persone dall'alto	<p>sicurezza quando prospetta nel vuoto per più di 2 m, e/o scale a mano a norma, fissate, che sporgano a sufficienza oltre il livello di accesso a meno che altri dispositivi garantiscano una presa sicura.</p> <p>Le scale a mano sono da considerare un mezzo di transito e non una postazione fissa di lavoro che richiederebbe l'uso di cintura di sicurezza per garantire dalla caduta l'operatore.</p> <p>Per lavorazioni eseguite fino a 2 metri allestire ponti su cavalletti con larghezza dell'impalcato non inferiore a m 0,90.</p> <p>Se l'altezza di lavoro è superiore a m 2, a seconda del tempo di lavorazione, utilizzare trabattelli, ponteggi tradizionali o scale a trabattello metalliche precostituite con postazione di lavoro superiore dotata di parapetto perimetrale</p>			1 - Art. 113 comma 6.d
13 - ABRASIONI, URTI, TAGLI, LESIONI Lesioni dorso-lombari per movimentazione manuale dei carichi	<p>Il personale addetto a protratte operazioni di movimentazioni manuali dei carichi deve essere frequentemente turnato</p> <p>Proteggere i ferri di ripresa con gli appositi "funghetti" o realizzando un tavolato laterale o con altre protezioni adeguate</p>			D.Lgs. 81/08 Art. 168 comma 2 - Allegato XXXIII § 4
Caduta su ferri di ripresa				
15 - CADUTA DI MATERIALI DALL'ALTO Caduta di materiali dall'alto	<p>Nei pressi del bordo scavi e durante le operazioni di disarmo indossare sempre e comunque il elmetto</p>		Casco di protezione	D.Lgs. 81/08 Art. 110
Investimento per caduta di materiali dall'alto	<p>Nei pressi del bordo scavi e durante le operazioni di disarmo indossare sempre e comunque il elmetto</p>		Casco di protezione	D.Lgs. 81/08 Allegato VIII § 3.1, § 4.1 D.Lgs. 81/08 Art. 110 D.Lgs. 81/08 Allegato VIII § 3.1, § 4.1
Descrizione				Riferimenti
Mansione	<p>Capo squadra</p> <p>Operaio comune polivalente</p> <p>Operaio comune polivalente</p> <p>Operaio comune polivalente</p>			
Materiali	<p>Ferro d'armatura in barre, rete elettrosaldata, tralicci, ecc</p> <p>Piastre metalliche</p>			Vedi pag 59 Vedi pag 56
Attrezzature	<p>Utensili ed attrezzature manuali</p>			Vedi pag 43

IMPRESA	01 - IMPRESA OPERE EDILI	Magnitudo del danno: 2
Opera:	01 - LAVORI STRADALI	Probabilità del danno: 2
Attività:	[Z.01] - Posa di armatura in ferro o rete metallica e piastre di ancoraggio	Valore del rischio: 4
		Rumore: 80 dB
Descrizione		Riferimenti
Piegaferri, tagliaferri e cesoie motorizzate elettriche		Vedi pag 36
Utensili ed attrezzature manuali		Vedi pag 43
Attrezzatura ossiacetilenica per saldatura, taglio o riscaldamento		Vedi pag 38

IMPRESA	01 - IMPRESA OPERE EDILI	Magnitudo del danno: 2
Opera:	01 - LAVORI STRADALI	Probabilità del danno: 2
Attività:	[Z.01] - Getto con autobetoniera e autopompa	Valore del rischio: 4
		Rumore: 83 dB

Rischi	Misure sicurezza	Misure di coordinamento	D.P.I.	Misure legislative
03 - CADUTA DALL'ALTO Caduta dall'alto sul perimetro	Il ponteggio perimetrale deve essere integro e rispondere alle esigenze della lavorazione			
13 - ABRASIONI, URTI, TAGLI, LESIONI Lesioni dorso-lombari per movimentazione manuale dei carichi	Il personale addetto a protratte operazioni di movimentazioni manuali dei carichi deve essere frequentemente turnato			D.Lgs. 81/08 Art. 168 comma 2 - Allegato XXXIII § 4
Offesa al capo per urti contro ostacoli, oggetti taglienti			Casco di protezione	D.Lgs. 81/08 Art. 110
Caduta su ferri di ripresa	Proteggere i ferri di ripresa con gli appositi "funghetti" o con altre protezioni adeguate			D.Lgs. 81/08 Allegato VIII § 3.1, § 4.1

Descrizione		Riferimenti
Mansione	Capo squadra Operaio comune polivalente Operaio comune polivalente Operaio comune polivalente Operaio comune polivalente	
Materiali	Conglomerato, eventualmente additivato	Vedi pag 64
Attrezzature	Utensili ed attrezzature manuali	Vedi pag 43
Mezzi	Autopompa	Vedi pag 26
	Autobetoniera	Vedi pag 23
Impianti fissi	Ponti su ruote a torre o trabattelli	Vedi pag 67

IMPRESA	01 - IMPRESA OPERE EDILI	Magnitudo del danno: 2
Opera:	01 - LAVORI STRADALI	Probabilità del danno: 2
Fase:	[Z.01] - Posa tout venant bitumato, binder e strato d'usura	Valore del rischio: 4
Attività:	[Z.01] - Consegna e carico materiali	Rumore: 80 dB

Rischi	Misure sicurezza	Misure di coordinamento	D.P.I.	Misure legislative
01 - INVESTIMENTO (da veicoli /macchine) Investimento di estranei alle lavorazioni	Consentire l'accesso solo al personale addetto alle lavorazioni			
10 - RUMORE Rumore (9) (10) (Trasm)	Vedi marchiatura del produttore per macchine prodotte dopo il 92 e la valutazione del datore di lavoro Fare tutto il possibile per assicurare		Otoprotettori	D.Lgs. 81/08 Art. 189 D.Lgs. 81/08 Art.

IMPRESA	01 - IMPRESA OPERE EDILI			Magnitudo del danno: 2
Opera:	01 - LAVORI STRADALI			Probabilità del danno: 2
Fase:	[Z.01] - Posa tout venant bitumato, binder e strato d'usura			Valore del rischio: 4
Attività:	[Z.01] - Consegna e carico materiali			Rumore: 80 dB
Rischi	Misure sicurezza	Misure di coordinamento	D.P.I.	Misure legislative
	che vengano indossati i D.P.I			193 comma 1
Descrizione				Riferimenti
Mansione	Capo squadra Operaio comune polivalente Operaio comune polivalente Operaio comune polivalente			
Materiali	Conglomerato asphaltico/bituminoso a caldo			Vedi pag 66
Attrezzature	Utensili ed attrezzature manuali			Vedi pag 43
Mezzi	Autocarro con cassone ribaltabile			Vedi pag 31
	Vibrofinitrice			Vedi pag 22
Sorveglianza sanitaria	(10)	Gli addetti devono essere sottoposti a sorveglianza sanitaria a cura del medico competente; D.Lgs. 81/08 Art. 168 comma 2 d) - Allegato XXXIII		
Segnaletica	(9)	Segnalare la zona esposta a livello di rumorosità elevato		

IMPRESA	01 - IMPRESA OPERE EDILI			Magnitudo del danno: 3
Opera:	01 - LAVORI STRADALI			Probabilità del danno: 2
Fase:	[Z.01] - Posa tout venant bitumato, binder e strato d'usura			Valore del rischio: 6
Attività:	[Z.01] - Stesa binder e manto con vibrofinitrice			Rumore: 88 dB
Rischi	Misure sicurezza	Misure di coordinamento	D.P.I.	Misure legislative
01 - INVESTIMENTO (da veicoli /macchine) Investimento di estranei alle lavorazioni 10 - RUMORE Rumore (11) (12) (Trasm)	Consentire l'accesso solo al personale addetto alle lavorazioni Vedi marchiatura del produttore per macchine prodotte dopo il 92 e la valutazione del datore di lavoro Fare tutto il possibile per assicurare che vengano indossati i D.P.I		Otoprotettori	D.Lgs. 81/08 Art. 189 D.Lgs. 81/08 Art. 193 comma 1
Descrizione				Riferimenti
Mansione	Capo squadra Operaio comune polivalente Operaio comune polivalente			
Materiali	Conglomerato asphaltico/bituminoso a caldo			Vedi pag 66
Attrezzature	Utensili ed attrezzature manuali			Vedi pag 43
Mezzi	Vibrofinitrice			Vedi pag 22
Sorveglianza sanitaria	(12)	Gli addetti devono essere sottoposti a sorveglianza sanitaria a cura del medico competente; D.Lgs. 81/08 Art. 168 comma 2 d) - Allegato XXXIII		
Segnaletica	(11)	Segnalare la zona esposta a livello di rumorosità elevato		

IMPRESA	01 - IMPRESA OPERE EDILI			Magnitudo del danno: 2
Opera:	01 - LAVORI STRADALI			Probabilità del danno: 2
Fase:	[Z.01] - Posa tout venant bitumato, binder e strato d'usura			Valore del rischio: 4
Attività:	[Z.01] - Rullatura binder con rullo metallico			Rumore: 88 dB
Rischi	Misure sicurezza	Misure di coordinamento	D.P.I.	Misure legislative
01 - INVESTIMENTO (da veicoli /macchine) Investimento di estranei alle lavorazioni	Consentire l'accesso solo al personale addetto alle lavorazioni			

IMPRESA	01 - IMPRESA OPERE EDILI			Magnitudo del danno: 2
Opera:	01 - LAVORI STRADALI			Probabilità del danno: 2
Fase:	[Z.01] - Posa tout venant bitumato, binder e strato d'usura			Valore del rischio: 4
Attività:	[Z.01] - Rullatura binder con rullo metallico			Rumore: 88 dB
Rischi	Misure sicurezza	Misure di coordinamento	D.P.I.	Misure legislative
10 - RUMORE Rumore (13) (14) (Trasm)	Vedi marchiatura del produttore per macchine prodotte dopo il 92 e la valutazione del datore di lavoro Fare tutto il possibile per assicurare che vengano indossati i D.P.I		Otoprotettori	D.Lgs. 81/08 Art. 189 D.Lgs. 81/08 Art. 193 comma 1
Descrizione				Riferimenti
Mansione	Capo squadra Operaio comune polivalente Operaio comune polivalente			
Materiali	Conglomerato asfaltico/bituminoso a caldo			Vedi pag 66
Attrezzature	Costipatore manuale (rana)			Vedi pag 40
Mezzi	Rullo compressore			Vedi pag 25
Sorveglianza sanitaria	(14)	Gli addetti devono essere sottoposti a sorveglianza sanitaria a cura del medico competente; D.Lgs. 81/08 Art. 168 comma 2 d) - Allegato XXXIII		
Segnaletica	(13)	Segnalare la zona esposta a livello di rumorosità elevato		

IMPRESA	01 - IMPRESA OPERE EDILI			Magnitudo del danno: 2
Opera:	01 - LAVORI STRADALI			Probabilità del danno: 1
Fase:	[Z.01] - Posa tout venant bitumato, binder e strato d'usura			Valore del rischio: 2
Attività:	[Z.01] - Pulizia mezzi, ricollocazione a deposito			
Rischi	Misure sicurezza	Misure di coordinamento	D.P.I.	Misure legislative
07 - INCENDIO ED ESPLOSIONE Incendio	Durante i rifornimenti di carburante spegnere il motore e non fumare			D.Lgs. 81/08 Art. 20 comma 2 c) - Allegato VI § 1 - Allegato IV § 4
11 - USO DI SOSTANZE CHIMICHE Contatto con oli minerali e derivati			Guanti	D.Lgs. 81/08 Allegato VIII § 3.6, § 4.5
13 - ABRASIONI, URTI, TAGLI, LESIONI Cesoiamenti, tagli, lesioni	Efficienza dell'involucro coprimotore e dei carter Eeguire le operazioni di revisione e manutenzione necessarie al reimpiego della macchina a motore spento		Guanti Stivali di sicurezza	D.Lgs. 81/08 Allegato VIII § 3.6, § 4.5
Descrizione				Riferimenti
Mansione	Operaio comune polivalente			
Materiali	Additivi chimici Conglomerato asfaltico/bituminoso (pulizie)			Vedi pag 55 Vedi pag 55
Attrezzature	Utensili ed attrezzature manuali			Vedi pag 43

IMPRESA	01 - IMPRESA OPERE EDILI	Magnitudo del danno: 1 Probabilità del danno: 1 Valore del rischio: 1 Rumore: 87 dB
Opera:	01 - LAVORI STRADALI	
Fase:	[Z.01] - Posa tout venant bitumato, binder e strato d'usura	
Attività:	[Z.01] - Stesura manto con attrezzi manuali	

Rischi	Misure sicurezza	Misure di coordinamento	D.P.I.	Misure legislative
01 - INVESTIMENTO (da veicoli /macchine) Investimento da mezzi in movimento 08 - SBALZI ECCESSIVI DI TEMPERATURA Calore, fiamme	Transennare e segnalare adeguatamente il luogo di lavoro		Indumenti ad alta visibilità Stivali di sicurezza Indumenti di protezione	D.Lgs. 81/08 Art. 78 - Allegato VIII § 3.6
10 - RUMORE Rumore (15) (16) (Trasm)	Vedi marchiatura del produttore per macchine prodotte dopo il 92 e la valutazione del datore di lavoro Fare tutto il possibile per assicurare che vengano indossati i D.P.I		Otoprotettori	D.Lgs. 81/08 Art. 189 D.Lgs. 81/08 Art. 193 comma 1
13 - ABRASIONI, URTI, TAGLI, LESIONI Caduta in piano, scivolamenti Lesioni dorso-lombari per movimentazione manuale dei carichi	Il personale addetto a protratte operazioni di movimentazioni manuali dei carichi deve essere frequentemente turnato		Stivali di sicurezza	D.Lgs. 81/08 Art. 168 comma 2 - Allegato XXXIII § 4
14 - POLVERI, FUMI, VAPORI, GAS Inalazione di vapori di catrame (16) Inalazione dei gas di scarico	Tenersi sottovento nelle lavorazioni		Maschera con filtro adatto	D.Lgs. 81/08 Allegato VIII § 3.3, § 4.4

Descrizione		Riferimenti
Mansione	Capo squadra Operaio comune polivalente Operaio comune polivalente	
Materiali	Conglomerato asfaltico/bituminoso a caldo	Vedi pag 66
Attrezzature	Utensili ed attrezzature manuali	Vedi pag 43
Mezzi	Autocarro con cassone ribaltabile	Vedi pag 31

IMPRESA	01 - IMPRESA OPERE EDILI	Magnitudo del danno: 1 Probabilità del danno: 1 Valore del rischio: 1 Rumore: 87 dB
Opera:	01 - LAVORI STRADALI	
Fase:	[Z.01] - Posa tout venant bitumato, binder e strato d'usura	
Attività:	[Z.01] - Stesura manto con attrezzi manuali	

Rischi	Misure sicurezza	Misure di coordinamento	D.P.I.	Misure legislative
Inalazione di vapori di catrame (16)			Maschera con filtro adatto	D.Lgs. 81/08 Allegato VIII § 3.3, § 4.4
Sorveglianza sanitaria (16)	Gli addetti devono essere sottoposti a sorveglianza sanitaria a cura del medico competente; D.Lgs. 81/08 Art. 168 comma 2 d) - Allegato XXXIII			
Segnaletica (15)	Segnalare la zona esposta a livello di rumorosità elevato			

IMPRESA	01 - IMPRESA OPERE EDILI			Magnitudo del danno: 2	
Opera:	01 - LAVORI STRADALI			Probabilità del danno: 2	
Fase:	[Z.01] - Realizzazione di marciapiedi esterni; posa di griglie			Valore del rischio: 4	
Attività:	[Z.01] - Realizzazione di perforazioni per ancoraggio dell'armatura				
Rischi		Misure sicurezza	Misure di coordinamento	D.P.I.	Misure legislative
13 - ABRASIONI, URTI, TAGLI, LESIONI Lesioni dorso-lombari per movimentazione manuale dei carichi		Il personale addetto a protratte operazioni di movimentazioni manuali dei carichi deve essere frequentemente turnato			D.Lgs. 81/08 Art. 168 comma 2 - Allegato XXXIII § 4
Descrizione					Riferimenti
Mansione	Capo squadra Operaio comune polivalente Operaio comune polivalente				
Materiali	Barre d'acciaio Malta epossidica				Vedi pag 62 Vedi pag 56
Attrezzature	Utensili ed attrezzature manuali				Vedi pag 43

IMPRESA	01 - IMPRESA OPERE EDILI			Magnitudo del danno: 1	
Opera:	01 - LAVORI STRADALI			Probabilità del danno: 1	
Fase:	[Z.01] - Realizzazione di marciapiedi esterni; posa di griglie			Valore del rischio: 1	
Attività:	[Z.01] - Realizzazione della caldana armata				
Rischi		Misure sicurezza	Misure di coordinamento	D.P.I.	Misure legislative
13 - ABRASIONI, URTI, TAGLI, LESIONI Lesioni dorso-lombari per movimentazione manuale dei carichi		Il personale addetto a protratte operazioni di movimentazioni manuali dei carichi deve essere frequentemente turnato			D.Lgs. 81/08 Art. 168 comma 2 - Allegato XXXIII § 4
Descrizione					Riferimenti
Mansione	Capo squadra Operaio comune polivalente Operaio comune polivalente				
Materiali	Rete elettrosaldata Barre d'acciaio Tavole, listelli, ecc. in legno Conglomerato, eventualmente additivato				Vedi pag 60 Vedi pag 62 Vedi pag 59 Vedi pag 64
Attrezzature	Utensili ed attrezzature manuali Utensili ed attrezzature manuali				Vedi pag 43 Vedi pag 43
Mezzi	Autobetoniera				Vedi pag 23

IMPRESA	01 - IMPRESA OPERE EDILI			Magnitudo del danno: 1	
Opera:	01 - LAVORI STRADALI			Probabilità del danno: 1	
Fase:	[Z.01] - Realizzazione di marciapiedi esterni; posa di griglie			Valore del rischio: 1	
Attività:	[Z.01] - Posa di rivestimento a malta e di griglie			Rumore: 75 dB	
Rischi		Misure sicurezza	Misure di coordinamento	D.P.I.	Misure legislative
13 - ABRASIONI, URTI, TAGLI, LESIONI Lesioni dorso-lombari per movimentazione manuale dei carichi		Il personale addetto a protratte operazioni di movimentazioni manuali dei carichi deve essere frequentemente turnato			D.Lgs. 81/08 Art. 168 comma 2 - Allegato XXXIII § 4

IMPRESA	01 - IMPRESA OPERE EDILI	Magnitudo del danno: 1
Opera:	01 - LAVORI STRADALI	Probabilità del danno: 1
Fase:	[Z.01] - Realizzazione di marciapiedi esterni; posa di griglie	Valore del rischio: 1
Attività:	[Z.01] - Posa di rivestimento a malta e di griglie	Rumore: 75 dB
Descrizione		Riferimenti
Mansione	Capo squadra Operaio comune polivalente Operaio comune polivalente Operaio comune polivalente	
Materiali	Pietre naturali e artificiali Malta bastarda	Vedi pag 54 Vedi pag 52
Attrezzature	Utensili ed attrezzature manuali	Vedi pag 43
Materiali	Griglie	Vedi pag 65

IMPRESA	01 - IMPRESA OPERE EDILI	Magnitudo del danno: 2		
Opera:	01 - LAVORI STRADALI	Probabilità del danno: 1		
	[Z.01]	Valore del rischio: 2		
Attività:	[Z.01] - Posa di cordonata in cls prefabbricato su malta			
Rischi	Misure sicurezza	Misure di coordinamento	D.P.I.	Misure legislative
13 - ABRASIONI, URTI, TAGLI, LESIONI Lesioni dorso-lombari per movimentazione manuale dei carichi	Il personale addetto a protratte operazioni di movimentazioni manuali dei carichi deve essere frequentemente turnato			D.Lgs. 81/08 Art. 168 comma 2 - Allegato XXXIII § 4
Descrizione				Riferimenti
Mansione	Capo squadra Operaio comune polivalente Operaio comune polivalente			
Materiali	Conglomerato, eventualmente additivato Cordonata prefabbricata in calcestruzzo			Vedi pag 64 Vedi pag 57
Attrezzature	Utensili ed attrezzature manuali Betoniera a bicchiere			Vedi pag 43 Vedi pag 49

IMPRESA	01 - IMPRESA OPERE EDILI	Magnitudo del danno: 2		
Opera:	01 - LAVORI STRADALI	Probabilità del danno: 1		
	[Z.01]	Valore del rischio: 2		
Attività:	[Z.01] - Demolizione e asportazione manto	Rumore: 87 dB		
Rischi	Misure sicurezza	Misure di coordinamento	D.P.I.	Misure legislative
01 - INVESTIMENTO (da veicoli /macchine) Investimento da mezzi in movimento 10 - RUMORE Rumore (17) (18) (Trasm)	Transennare e segnalare adeguatamente il luogo di lavoro Vedi marchiatura del produttore per macchine prodotte dopo il 92 e la valutazione del datore di lavoro Fare tutto il possibile per assicurare che vengano indossati i D.P.I		Indumenti ad alta visibilità Otoprotettori Stivali di sicurezza	D.Lgs. 81/08 Art. 189 D.Lgs. 81/08 Art. 193 comma 1 D.Lgs. 81/08 Art. 168 comma 2
13 - ABRASIONI, URTI, TAGLI, LESIONI Caduta in piano, scivolamenti Lesioni dorso-lombari per movimentazione manuale dei	Il personale addetto a protratte operazioni di movimentazioni			

IMPRESA	01 - IMPRESA OPERE EDILI			Magnitudo del danno: 2
Opera:	01 - LAVORI STRADALI			Probabilità del danno: 1
	[Z.01]			Valore del rischio: 2
Attività:	[Z.01] - Demolizione e asportazione manto			Rumore: 87 dB
Rischi	Misure sicurezza	Misure di coordinamento	D.P.I.	Misure legislative
carichi 14 - POLVERI, FUMI, VAPORI, GAS Inalazione dei gas di scarico 18 - DANNEGGIAMENTI Danneggiamento accidentale di tubazioni o impianti 10 - RUMORE Rumore (17) (18) (Trasm)	manuali dei carichi deve essere frequentemente turnato Tenersi sottovento nelle lavorazioni Provvedere all'individuazione dei condotti interrati Nel caso di danneggiamenti accidentali di tubazioni o impianti prima di procedere nei lavori segnalare immediatamente la situazione al capocantiere o al preposto Vedi marchiatura del produttore per macchine prodotte dopo il 92 e la valutazione del datore di lavoro Fare tutto il possibile per assicurare che vengano indossati i D.P.I		Otoprotettori	- Allegato XXXIII § 4 D.Lgs. 81/08 Art. 189 D.Lgs. 81/08 Art. 193 comma 1
Descrizione				Riferimenti
Mansione	Capo squadra Operaio comune polivalente Operaio comune polivalente Operaio comune polivalente			
Attrezzature	Utensili ed attrezzature manuali Tagliasfalto a martello Martello perforatore scalpellatore			Vedi pag 43 Vedi pag 35 Vedi pag 44
Mezzi	Fresa meccanica a rullo dentato e nastro trasportatore Autocarro con cassone ribaltabile Pala meccanica Pala meccanica			Vedi pag 33 Vedi pag 31 Vedi pag 28 Vedi pag 28
Sorveglianza sanitaria	(18)	Gli addetti devono essere sottoposti a sorveglianza sanitaria a cura del medico competente; D.Lgs. 81/08 Art. 168 comma 2 d) - Allegato XXXIII		
Segnaletica	(17)	Segnalare la zona esposta a livello di rumorosità elevato		

IMPRESA	01 - IMPRESA OPERE EDILI			Magnitudo del danno: 2
Opera:	01 - LAVORI STRADALI			Probabilità del danno: 2
	[Z.01]			Valore del rischio: 4
Attività:	[Z.01] - Fresatura manto			Rumore: 90 dB
Rischi	Misure sicurezza	Misure di coordinamento	D.P.I.	Misure legislative
01 - INVESTIMENTO (da veicoli /macchine) Investimento da mezzi in movimento 10 - RUMORE Rumore (19) (20) (Trasm) 13 - ABRASIONI, URTI, TAGLI, LESIONI	Transennare e segnalare adeguatamente il luogo di lavoro Vedi marchiatura del produttore per macchine prodotte dopo il 92 e la valutazione del datore di lavoro Fare tutto il possibile per assicurare che vengano indossati i D.P.I		Indumenti ad alta visibilità Otoprotettori	D.Lgs. 81/08 Art. 189 D.Lgs. 81/08 Art. 193 comma 1

IMPRESA	01 - IMPRESA OPERE EDILI		Magnitudo del danno: 2	
Opera:	01 - LAVORI STRADALI		Probabilità del danno: 2	
	[Z.01]		Valore del rischio: 4	
Attività:	[Z.01] - Fresatura manto		Rumore: 90 dB	
Rischi	Misure sicurezza	Misure di coordinamento	D.P.I.	Misure legislative
Caduta in piano, scivolamenti			Stivali di sicurezza	
Lesioni dorso-lombari per movimentazione manuale dei carichi	Il personale addetto a protratte operazioni di movimentazioni manuali dei carichi deve essere frequentemente turnato			D.Lgs. 81/08 Art. 168 comma 2 - Allegato XXXIII § 4
14 - POLVERI, FUMI, VAPORI, GAS Inalazione dei gas di scarico Inquinamento ambientale per polverosità	Tenersi sottovento nelle lavorazioni Per trasporto di materiale arido, se necessario, limitare la polverosità bagnando il materiale o coprendolo con teloni			
18 - DANNEGGIAMENTI Danneggiamento accidentale di tubazioni o impianti	Provvedere all'individuazione dei condotti interrati Nel caso di danneggiamenti accidentali di tubazioni o impianti prima di procedere nei lavori segnalare immediatamente la situazione al capocantiere o al preposto			
10 - RUMORE Rumore (19) (20) (Trasm)	Vedi marchiatura del produttore per macchine prodotte dopo il 92 e la valutazione del datore di lavoro Fare tutto il possibile per assicurare che vengano indossati i D.P.I		Otoprotettori	D.Lgs. 81/08 Art. 189 D.Lgs. 81/08 Art. 193 comma 1
Descrizione				Riferimenti
Mansione	Capo squadra Operaio comune polivalente Operaio comune polivalente			
Materiali	Manto stradale fresato			Vedi pag 54
Attrezzature	Utensili ed attrezzature manuali Tagliasfalto a martello Tagliasfalto a disco			Vedi pag 43 Vedi pag 35 Vedi pag 47
Mezzi	Fresa meccanica a rullo dentato e nastro trasportatore			Vedi pag 33
Sorveglianza sanitaria	(20)	Gli addetti devono essere sottoposti a sorveglianza sanitaria a cura del medico competente;		
		D.Lgs. 81/08 Art. 168 comma 2 d) - Allegato XXXIII		
Segnaletica	(19)	Segnalare la zona esposta a livello di rumorosità elevato		

IMPRESA	01 - IMPRESA OPERE EDILI		Magnitudo del danno: 2	
Opera:	01 - LAVORI STRADALI		Probabilità del danno: 2	
	[Z.01]		Valore del rischio: 4	
Attività:	[Z.01] - Realizzazione di segnaletica orizzontale			
Rischi	Misure sicurezza	Misure di coordinamento	D.P.I.	Misure legislative
14 - POLVERI, FUMI, VAPORI, GAS Inalazione di vapori	Utilizzare i DPI previsti dalle schede di sicurezza prodotto (21)		Maschera con filtro adatto	D.Lgs. 81/08 Allegato VIII § 3.3, § 4.4
Descrizione				Riferimenti
Mansione	Capo squadra			

IMPRESA	01 - IMPRESA OPERE EDILI	Magnitudo del danno: 2
Opera:	01 - LAVORI STRADALI	Probabilità del danno: 2
	[Z.01]	Valore del rischio: 4
Attività:	[Z.01] - Realizzazione di segnaletica orizzontale	
Descrizione		Riferimenti
Attrezzature	Operaio comune polivalente Operaio comune polivalente Utensili ed attrezzature manuali Utensili ed attrezzature manuali	Vedi pag 43 Vedi pag 43
Mezzi	Autocarro con cassone ribaltabile	Vedi pag 31
Sorveglianza sanitaria (21) Gli addetti devono essere sottoposti a sorveglianza sanitaria a cura del medico competente; D.Lgs. 81/08 Art. 168 comma 2 d) - Allegato XXXIII		

IMPRESA	02 - IMPRESA OPERE IDRAULICHE	Magnitudo del danno: 3		
Opera:	02 - RETE IDRICA	Probabilità del danno: 2		
	[Z.01]	Valore del rischio: 6		
Attività:	[Z.01-Z.02] - Esecuzione dello scavo di sbancamento e livellamento (22)	Rumore: 83 dB		
Rischi	Misure sicurezza	Misure di coordinamento	D.P.I.	Misure legislative
01 - INVESTIMENTO (da veicoli /macchine) Investimento personale da mezzi d'opera o investimento di mezzi	Vietato transitare o sostare nelle immediate vicinanze dei mezzi Durante le operazioni di carico l'autista del camion non sosta in cabina La velocità dei mezzi in entrata, uscita e transito nell'area di cantiere deve essere ridotta il più possibile e comunque osservando i limiti stabiliti Le rampe di accesso al fondo degli scavi devono essere dimensionate rispetto all'ingombro dei mezzi garantendo uno spazio minimo di m 0,70 oltre le sagome di ingombro	Il responsabile di cantiere coordina gli spostamenti reciproci dei mezzi; comunica all'autista del camion l'ubicazione della postazione sicura	Casco di protezione	D.Lgs. 81/08 Art. 110 D.Lgs. 81/08 Allegato VIII § 3.1, § 4.1
Investimento di estranei alle lavorazioni 02 - SEPPELLIMENTO (scavi) Franamento dello scavo	Consentire l'accesso solo al personale addetto alle lavorazioni Assicurare una pendenza delle pareti dello scavo compatibile con le condizioni geo-morfologiche della zona; predisporre armature di sostegno, sporgenti almeno 30 cm dal bordo scavo, per profondità superiore a m 1.5; consultare ev. la relazione geotecnica			D.Lgs. 81/08 Artt. 118, 119
03 - CADUTA DALL'ALTO Caduta nello scavo	Controllare frequentemente le condizioni delle barriere e delle delimitazioni predisposte provvedendo se necessario alla loro			D.Lgs. 81/08 Artt. 118, 126

IMPRESA	02 - IMPRESA OPERE IDRAULICHE	Magnitudo del danno: 3		
Opera:	02 - RETE IDRICA	Probabilità del danno: 2		
	[Z.01]	Valore del rischio: 6		
Attività:	[Z.01-Z.02] - Esecuzione dello scavo di sbancamento e livellamento (22)	Rumore: 83 dB		
Rischi	Misure sicurezza	Misure di coordinamento	D.P.I.	Misure legislative
06 - ESTESE DEMOLIZIONI Indebolimento e/o crollo di manufatti adiacenti	manutenzione Accesso allo scavo mediante rampa predisposta, con parapetto di sicurezza quando prospetta nel vuoto per più di 2 m, e/o scale a mano a norma, fissate, che sporgano a sufficienza oltre il livello di accesso a meno che altri dispositivi garantiscano una presa sicura.			D.Lgs. 81/08 Allegato XVIII § 1 - Art. 113 comma 6.d
09 - ELETTROCUZIONE Elettrocuzione	Nell'esecuzione di scavi in presenza di manufatti adottare idonee precauzioni per prevenire l'indebolimento delle strutture			D.Lgs. 81/08 Art. 83
13 - ABRASIONI, URTI, TAGLI, LESIONI Lesioni e/o investimento di persona	Non possono essere eseguiti lavori a distanze da linee elettriche o impianti elettrici inferiori a quelle indicate in Tabella 1 dell'Allegato IX del D.Lgs. 81/08			D.Lgs. 81/08 Art. 118 comma 3
14 - POLVERI, FUMI, VAPORI, GAS Inalazione di polveri	Il terreno destinato al passaggio dei mezzi meccanici e dei lavoratori non deve presentare buche o sporgenze pericolose non segnalate opportunamente Allestire, ove possibile, percorsi chiaramente segnalati e distinti per gli automezzi e gli uomini		Maschera con filtro adatto	D.Lgs. 81/08 Allegato VIII § 3.3, § 4.4
15 - CADUTA DI MATERIALI DALL'ALTO Caduta di materiali dall'alto	Indossare l'elmetto quando si opera in prossimità del bordo scavi Non adoperare le macchine operatrici come apparecchi di sollevamento		Casco di protezione	D.Lgs. 81/08 Art. 110 D.Lgs. 81/08 Allegato VIII § 3.1, § 4.1
18 - DANNEGGIAMENTI Danneggiamento accidentale di tubazioni o impianti	Provvedere all'individuazione dei condotti interrati ed in caso di necessità eseguire lo scavo con un assistente a terra Nel caso di danneggiamenti accidentali di tubazioni o impianti sospendere i lavori e segnalare immediatamente la situazione al capocantiere o al preposto			
10 - RUMORE Rumore (23) (24) (Trasm)	Vedi marchiatura del produttore per macchine prodotte dopo il 92 e la valutazione del datore di lavoro			D.Lgs. 81/08 Art. 189

IMPRESA	02 - IMPRESA OPERE IDRAULICHE			Magnitudo del danno: 3
Opera:	02 - RETE IDRICA			Probabilità del danno: 2
	[Z.01]			Valore del rischio: 6
Attività:	[Z.01-Z.02] - Esecuzione dello scavo di sbancamento e livellamento (22)			Rumore: 83 dB
Rischi	Misure sicurezza	Misure di coordinamento	D.P.I.	Misure legislative
	Fare tutto il possibile per assicurare che vengano indossati i D.P.I		Otoprotettori	D.Lgs. 81/08 Art. 193 comma 1
Descrizione				Riferimenti
Mansione	Capo squadra Operaio comune polivalente Operaio comune polivalente			
Materiali	Terra, ghiaione misto in natura			Vedi pag 53
Mezzi	Autocarro con cassone ribaltabile Pala meccanica			Vedi pag 31 Vedi pag 28
Sorveglianza sanitaria	(24)	Gli addetti devono essere sottoposti a sorveglianza sanitaria a cura del medico competente; D.Lgs. 81/08 Art. 168 comma 2 d) - Allegato XXXIII		
Segnaletica	(22)	Esporre idonea segnaletica inerente la viabilità, le prescrizioni di sicurezza e gli obblighi da osservare. La colorazione, i pittogrammi e le dimensioni devono essere conformi al D.LGS. n. 81/08		
	(23)	Segnalare la zona esposta a livello di rumorosità elevato		

IMPRESA	02 - IMPRESA OPERE IDRAULICHE			Magnitudo del danno: 3
Opera:	02 - RETE IDRICA			Probabilità del danno: 3
	[Z.01]			Valore del rischio: 9
Attività:	[Z.01-Z.02] - Movimentazione e collocazione in opera tubazioni, raccordi e pozzetti			
Rischi	Misure sicurezza	Misure di coordinamento	D.P.I.	Misure legislative
13 - ABRASIONI, URTI, TAGLI, LESIONI Lesioni ai piedi per caduta di materiali	Movimentare con cura i materiali		Stivali di sicurezza	
16 - INVESTIMENTO DA MATERIALI Investimento da caduta di materiali	I materiali devono essere spostati opportunamente imbracati ed accompagnati			
10 - RUMORE Rumore (25) (26) (Trasm)	Vedi marchiatura del produttore per macchine prodotte dopo il 92 e la valutazione del datore di lavoro Fare tutto il possibile per assicurare che vengano indossati i D.P.I		Otoprotettori	D.Lgs. 81/08 Art. 189 D.Lgs. 81/08 Art. 193 comma 1
Descrizione				Riferimenti
Mansione	Capo squadra Operaio comune polivalente Operaio comune polivalente			
Materiali	Tubazioni in PVC, gres e calcestruzzo, pozzetti in calcestruzzo; chiusini in ghisa			Vedi pag 63
Attrezzature	Utensili ed attrezzature manuali			Vedi pag 43
Mezzi	Pala meccanica Autocarro con cassone ribaltabile			Vedi pag 28 Vedi pag 31
Sorveglianza sanitaria	(26)	Gli addetti devono essere sottoposti a sorveglianza sanitaria a cura del medico competente; D.Lgs. 81/08 Art. 168 comma 2 d) - Allegato XXXIII		
Segnaletica	(25)	Segnalare la zona esposta a livello di rumorosità elevato		

IMPRESA	02 - IMPRESA OPERE IDRAULICHE		Magnitudo del danno: 2 Probabilità del danno: 2 Valore del rischio: 4	
Opera:	02 - RETE IDRICA			
	[Z.01]			
Attività:	[Z.01-Z.02] - Carico e scarico materiali in cantiere			
Rischi	Misure sicurezza	Misure di coordinamento	D.P.I.	Misure legislative
13 - ABRASIONI, URTI, TAGLI, LESIONI Lesioni dorso-lombari per movimentazione manuale dei carichi Lesioni a varie parti del corpo per contatto con materiali taglienti, spigolosi, ecc	Il personale addetto a protrate operazioni di movimentazioni manuali dei carichi deve essere frequentemente turnato Indossare i DPI previsti dai materiali in questione		Guanti Indumenti di protezione	D.Lgs. 81/08 Art. 168 comma 2 - Allegato XXXIII § 4 D.Lgs. 81/08 Allegato VIII § 3.6, § 4.5 D.Lgs. 81/08 Art. 78 - Allegato VIII § 3.6
16 - INVESTIMENTO DA MATERIALI Investimento per ribaltamento stoccaggi o per rotolamento materiali	Realizzare stoccaggi su terreno solido, piano, ben compattato Stoccare i materiali con distanza fra le singole cataste o depositi di almeno 70 cm Bloccare i materiali potenzialmente soggetti a rotolamento (tubi, fasci di ferro, ecc.) con supporti laterali Vietato salire direttamente sugli stoccaggi; impiegare, ad es., scale a mano a norma			
10 - RUMORE Rumore (27) (28) (Trasm)	Vedi marchiatura del produttore per macchine prodotte dopo il 92 e la valutazione del datore di lavoro Fare tutto il possibile per assicurare che vengano indossati i D.P.I		Otoprotettori	D.Lgs. 81/08 Art. 189 D.Lgs. 81/08 Art. 193 comma 1
Descrizione				Riferimenti
Mansione	Capo squadra Operaio comune polivalente Operaio comune polivalente Operaio comune polivalente Operaio comune			Vedi pag 64 Vedi pag 43 Vedi pag 31 Vedi pag 28 Vedi pag 29
Materiali	Materiali edili in genere (laterizi, legnami, tubazioni pvc, plastiche, etc)			
Attrezzature	Utensili ed attrezzature manuali			
Mezzi	Autocarro con cassone ribaltabile Pala meccanica Carrello elevatore			
Sorveglianza sanitaria	(28)	Gli addetti devono essere sottoposti a sorveglianza sanitaria a cura del medico competente; D.Lgs. 81/08 Art. 168 comma 2 d) - Allegato XXXIII		
Segnaletica	(27)	Segnalare la zona esposta a livello di rumorosità elevato		

IMPRESA	02 - IMPRESA OPERE IDRAULICHE		Magnitudo del danno: 2	
Opera:	02 - RETE IDRICA		Probabilità del danno: 2	
	[Z.01]		Valore del rischio: 4	
Attività:	[Z.01-Z.02] - Trasporto del materiale di risulta degli scavi (vedi figura).		Rumore: 78 dB	
	Trasporto del materiale di risulta degli scavi			
Rischi	Misure sicurezza	Misure di coordinamento	D.P.I.	Misure legislative
01 - INVESTIMENTO (da veicoli /macchine) Investimento personale da mezzi d'opera o investimento di mezzi	Vietato transitare o sostare nelle immediate vicinanze dei mezzi Durante le operazioni di carico l'autista del camion non sosta in cabina La velocità dei mezzi in entrata, uscita e transito nell'area di cantiere deve essere ridotta il più possibile e comunque osservando i limiti stabiliti Le rampe di accesso al fondo degli scavi devono essere dimensionate rispetto all'ingombro dei mezzi garantendo uno spazio minimo di m 0,70 oltre le sagome di ingombro Consentire l'accesso solo al personale addetto alle lavorazioni	Il responsabile di cantiere coordina gli spostamenti reciproci dei mezzi; comunica all'autista del camion l'ubicazione della postazione sicura	Casco di protezione	D.Lgs. 81/08 Art. 110 D.Lgs. 81/08 Allegato VIII § 3.1, § 4.1
Investimento di estranei alle lavorazioni 13 - ABRASIONI, URTI, TAGLI, LESIONI Malfunzionamento dei dispositivi di sicurezza delle attrezzature 15 - CADUTA DI MATERIALI DALL'ALTO Caduta di materiali dall'alto	Non manomettere i dispositivi di sicurezza Indossare l'elmetto quando si opera in prossimità del bordo scavi Non adoperare le macchine operatrici come apparecchi di sollevamento		Casco di protezione	D.Lgs. 81/08 Art. 110 D.Lgs. 81/08 Allegato VIII § 3.1, § 4.1
Descrizione				Riferimenti
Mansione	Capo squadra Operaio comune polivalente			
Materiali	Terra, ghiaione misto in natura			Vedi pag 53
Attrezzature	Utensili ed attrezzature manuali			Vedi pag 43
Mezzi	Autocarro con cassone ribaltabile			Vedi pag 31

IMPRESA	02 - IMPRESA OPERE IDRAULICHE		Magnitudo del danno: 3	
Opera:	02 - RETE IDRICA		Probabilità del danno: 2	
	[Z.01]		Valore del rischio: 6	
Attività:	[Z.01-Z.02] - Rinterro con macchine operatrici (29)		Rumore: 80 dB	
Rischi	Misure sicurezza	Misure di coordinamento	D.P.I.	Misure legislative
02 - SEPPELLIMENTO (scavi) Franamento dello scavo	Assicurare una pendenza delle pareti dello scavo compatibile con le condizioni geo-morfologiche della zona; predisporre armature di sostegno, sporgenti almeno 30 cm dal bordo scavo, per profondità superiore a m 1.5; consultare ev. la relazione geotecnica			D.Lgs. 81/08 Artt. 118, 119
03 - CADUTA DALL'ALTO Caduta nello scavo	Le condizioni delle barriere e delle delimitazioni predisposte devono essere controllate con frequenza provvedendo se necessario alla loro manutenzione Accesso allo scavo mediante rampa predisposta, con parapetto di sicurezza quando prospetta nel vuoto per più di 2 m, e/o scale a mano a norma, fissate, che sporgano a sufficienza oltre il livello di accesso a meno che altri dispositivi garantiscano una presa sicura.			D.Lgs. 81/08 Artt. 118, 126 D.Lgs. 81/08 Allegato XVIII § 1 - Art. 113 comma 6.d
13 - ABRASIONI, URTI, TAGLI, LESIONI Caduta su ferri di ripresa	Proteggere i ferri di ripresa con gli appositi "funghetti" o con altre protezioni adeguate			
14 - POLVERI, FUMI, VAPORI, GAS Inalazione di polveri (Trasm)			Maschera con filtro adatto	D.Lgs. 81/08 Allegato VIII § 3.3, § 4.4
15 - CADUTA DI MATERIALI DALL'ALTO Caduta di materiali dall'alto	Nei pressi del bordo scavi e durante le operazioni di disarmo indossare sempre e comunque il elmetto Non adoperare le macchine operatrici come apparecchi di sollevamento		Casco di protezione	D.Lgs. 81/08 Art. 110 D.Lgs. 81/08 Allegato VIII § 3.1, § 4.1
Investimento per caduta di materiali dall'alto	Nei pressi del bordo scavi e durante le operazioni di disarmo indossare sempre e comunque il elmetto		Casco di protezione	D.Lgs. 81/08 Art. 110 D.Lgs. 81/08 Allegato VIII § 3.1, § 4.1
10 - RUMORE Rumore (30) (31) (Trasm)	Vedi marchiatura del produttore per macchine prodotte dopo il 92 e la valutazione del datore di lavoro Fare tutto il possibile per assicurare che vengano indossati i D.P.I		Otoprotettori	D.Lgs. 81/08 Art. 189 D.Lgs. 81/08 Art. 193 comma 1
Descrizione				Riferimenti
Mansione	Capo squadra			

IMPRESA	02 - IMPRESA OPERE IDRAULICHE		Magnitudo del danno: 3
Opera:	02 - RETE IDRICA		Probabilità del danno: 2
	[Z.01]		Valore del rischio: 6
Attività:	[Z.01-Z.02] - Rinterro con macchine operatrici (29)		Rumore: 80 dB
Descrizione			Riferimenti
Materiali	Operaio comune polivalente		Vedi pag 58
	Operaio comune polivalente		Vedi pag 56
	Operaio comune polivalente		Vedi pag 43
	Operaio comune polivalente		Vedi pag 28
Materiali	Massi, pietrame		Vedi pag 31
Attrezzature	Ghiaione misto in natura		
Mezzi	Utensili ed attrezzature manuali		
	Pala meccanica		
	Autocarro con cassone ribaltabile		
Sorveglianza sanitaria	(31)	Gli addetti devono essere sottoposti a sorveglianza sanitaria a cura del medico competente; D.Lgs. 81/08 Art. 168 comma 2 d) - Allegato XXXIII	
Segnaletica	(29)	Esporre idonea segnaletica inerente la viabilità, le prescrizioni di sicurezza e gli obblighi da osservare.	
	(30)	La colorazione, i pittogrammi e le dimensioni devono essere conformi al D.LGS. n. 81/08	
	(30)	Segnalare la zona esposta a livello di rumorosità elevato	

IMPRESA	02 - IMPRESA OPERE IDRAULICHE		Magnitudo del danno: 2	
Opera:	02 - RETE IDRICA		Probabilità del danno: 2	
	[Z.01]		Valore del rischio: 4	
Attività:	[Z.01-Z.02] - Costipazione o compattazione (32)		Rumore: 88 dB	
Rischi	Misure sicurezza	Misure di coordinamento	D.P.I.	Misure legislative
02 - SEPPELLIMENTO (scavi) Franamento dello scavo	Assicurare una pendenza delle pareti dello scavo compatibile con le condizioni geo-morfologiche della zona; predisporre armature di sostegno, sporgenti almeno 30 cm dal bordo scavo, per profondità superiore a m 1.5; consultare ev. la relazione geotecnica			D.Lgs. 81/08 Artt. 118, 119
03 - CADUTA DALL'ALTO Caduta nello scavo	Le condizioni delle barriere e delle delimitazioni predisposte devono essere controllate con frequenza provvedendo se necessario alla loro manutenzione Accesso allo scavo mediante rampa predisposta, con parapetto di sicurezza quando prospetta nel vuoto per più di 2 m, e/o scale a mano a norma, fissate, che sporgano a sufficienza oltre il livello di accesso a meno che altri dispositivi garantiscano una presa sicura.			D.Lgs. 81/08 Artt. 118, 126 D.Lgs. 81/08 Allegato XVIII § 1 - Art. 113 comma 6.d
13 - ABRASIONI, URTI, TAGLI, LESIONI Caduta su ferri di ripresa	Proteggere i ferri di ripresa con gli appositi "funghetti" o con altre protezioni adeguate			
14 - POLVERI, FUMI, VAPORI, GAS Inalazione di polveri (Trasm)			Maschera con filtro adatto	D.Lgs. 81/08 Allegato VIII §

IMPRESA	02 - IMPRESA OPERE IDRAULICHE			Magnitudo del danno: 2
Opera:	02 - RETE IDRICA			Probabilità del danno: 2
	[Z.01]			Valore del rischio: 4
Attività:	[Z.01-Z.02] - Costipazione o compattazione (32)			Rumore: 88 dB
Rischi	Misure sicurezza	Misure di coordinamento	D.P.I.	Misure legislative
15 - CADUTA DI MATERIALI DALL'ALTO Investimento per caduta di materiali dall'alto	Nei pressi del bordo scavi e durante le operazioni di disarmo indossare sempre e comunque il elmetto		Casco di protezione	3.3, § 4.4 D.Lgs. 81/08 Art. 110
10 - RUMORE Rumore (33) (34) (Trasm)	Vedi marchiatura del produttore per macchine prodotte dopo il 92 e la valutazione del datore di lavoro Fare tutto il possibile per assicurare che vengano indossati i D.P.I		Otoprotettori	D.Lgs. 81/08 Allegato VIII § 3.1, § 4.1 D.Lgs. 81/08 Art. 189 D.Lgs. 81/08 Art. 193 comma 1
Descrizione				Riferimenti
Mansione	Capo squadra Operaio comune polivalente Operaio comune polivalente Operaio comune polivalente			
Materiali	Ghiaione misto in natura			Vedi pag 56
Attrezzature	Costipatore manuale (rana) Utensili ed attrezzature manuali			Vedi pag 40 Vedi pag 43
Mezzi	Rullo compressore			Vedi pag 25
Sorveglianza sanitaria (34)	Gli addetti devono essere sottoposti a sorveglianza sanitaria a cura del medico competente; D.Lgs. 81/08 Art. 168 comma 2 d) - Allegato XXXIII			
Segnaletica (32)	Esporre idonea segnaletica inerente la viabilità, le prescrizioni di sicurezza e gli obblighi da osservare.			
	La colorazione, i pittogrammi e le dimensioni devono essere conformi al D.LGS. n. 81/08			
	(33) Segnalare la zona esposta a livello di rumorosità elevato			

IMPRESA	02 - IMPRESA OPERE IDRAULICHE			Magnitudo del danno: 3
Opera:	03 - RETE FOGNARIA			Probabilità del danno: 2
	[Z.01]			Valore del rischio: 6
Attività:	[Z.01-Z.02] - Esecuzione dello scavo di sbancamento e livellamento (35)			Rumore: 83 dB
Rischi	Misure sicurezza	Misure di coordinamento	D.P.I.	Misure legislative
01 - INVESTIMENTO (da veicoli /macchine) Investimento personale da mezzi d'opera o investimento di mezzi	Vietato transitare o sostare nelle immediate vicinanze dei mezzi Durante le operazioni di carico l'autista del camion non sosta in cabina La velocità dei mezzi in entrata, uscita e transito nell'area di cantiere deve essere ridotta il più possibile e comunque osservando i limiti stabiliti Le rampe di accesso al fondo degli scavi devono essere dimensionate rispetto all'ingombro dei mezzi	Il responsabile di cantiere coordina gli	Casco di protezione	D.Lgs. 81/08 Art. 110 D.Lgs. 81/08 Allegato VIII § 3.1, § 4.1

IMPRESA	02 - IMPRESA OPERE IDRAULICHE	Magnitudo del danno: 3 Probabilità del danno: 2 Valore del rischio: 6 Rumore: 83 dB
Opera:	03 - RETE FOGNARIA	
	[Z.01]	
Attività:	[Z.01-Z.02] - Esecuzione dello scavo di sbancamento e livellamento (35)	

Rischi	Misure sicurezza	Misure di coordinamento	D.P.I.	Misure legislative
Investimento di estranei alle lavorazioni 02 - SEPPELLIMENTO (scavi) Frantumamento dello scavo	garantendo uno spazio minimo di m 0,70 oltre le sagome di ingombro Consentire l'accesso solo al personale addetto alle lavorazioni	spostamenti reciproci dei mezzi; comunica all'autista del camion l'ubicazione della postazione sicura		D.Lgs. 81/08 Artt. 118, 119
03 - CADUTA DALL'ALTO Caduta nello scavo	Assicurare una pendenza delle pareti dello scavo compatibile con le condizioni geo-morfologiche della zona; predisporre armature di sostegno, sporgenti almeno 30 cm dal bordo scavo, per profondità superiore a m 1.5; consultare ev. la relazione geotecnica Controllare frequentemente le condizioni delle barriere e delle delimitazioni predisposte provvedendo se necessario alla loro manutenzione	Accesso allo scavo mediante rampa predisposta, con parapetto di sicurezza quando prospetta nel vuoto per più di 2 m, e/o scale a mano a norma, fissate, che sporgano a sufficienza oltre il livello di accesso a meno che altri dispositivi garantiscano una presa sicura.		D.Lgs. 81/08 Artt. 118, 126 D.Lgs. 81/08 Allegato XVIII § 1 - Art. 113 comma 6.d
06 - ESTESE DEMOLIZIONI Indebolimento e/o crollo di manufatti adiacenti	Nell'esecuzione di scavi in presenza di manufatti adottare idonee precauzioni per prevenire l'indebolimento delle strutture			
09 - ELETTROCUZIONE Elettrocuzione	Non possono essere eseguiti lavori a distanze da linee elettriche o impianti elettrici inferiori a quelle indicate in Tabella 1 dell'Allegato IX del D.Lgs. 81/08			D.Lgs. 81/08 Art. 83
13 - ABRASIONI, URTI, TAGLI, LESIONI Lesioni e/o investimento di persona	Il terreno destinato al passaggio dei mezzi meccanici e dei lavoratori non deve presentare buche o sporgenze pericolose non segnalate opportunamente Allestire, ove possibile, percorsi chiaramente segnalati e distinti per			D.Lgs. 81/08 Art. 118 comma 3

IMPRESA	02 - IMPRESA OPERE IDRAULICHE	Magnitudo del danno: 3 Probabilità del danno: 2 Valore del rischio: 6 Rumore: 83 dB
Opera:	03 - RETE FOGNARIA	
	[Z.01]	
Attività:	[Z.01-Z.02] - Esecuzione dello scavo di sbancamento e livellamento (35)	

Rischi	Misure sicurezza	Misure di coordinamento	D.P.I.	Misure legislative
14 - POLVERI, FUMI, VAPORI, GAS Inalazione di polveri	gli automezzi e gli uomini		Maschera con filtro adatto	D.Lgs. 81/08 Allegato VIII § 3.3, § 4.4
15 - CADUTA DI MATERIALI DALL'ALTO Caduta di materiali dall'alto	Indossare l'elmetto quando si opera in prossimità del bordo scavi Non adoperare le macchine operatrici come apparecchi di sollevamento		Casco di protezione	D.Lgs. 81/08 Art. 110 D.Lgs. 81/08 Allegato VIII § 3.1, § 4.1
18 - DANNEGGIAMENTI Danneggiamento accidentale di tubazioni o impianti	Provvedere all'individuazione dei condotti interrati ed in caso di necessità eseguire lo scavo con un assistente a terra Nel caso di danneggiamenti accidentali di tubazioni o impianti sospendere i lavori e segnalare immediatamente la situazione al capocantiere o al preposto			
10 - RUMORE Rumore (36) (37) (Trasm)	Vedi marchiatura del produttore per macchine prodotte dopo il 92 e la valutazione del datore di lavoro Fare tutto il possibile per assicurare che vengano indossati i D.P.I		Otoprotettori	D.Lgs. 81/08 Art. 189 D.Lgs. 81/08 Art. 193 comma 1

Descrizione		Riferimenti
Mansione	Capo squadra Operaio comune polivalente Operaio comune polivalente	
Materiali	Terra, ghiaione misto in natura	Vedi pag 53
Mezzi	Autocarro con cassone ribaltabile Pala meccanica	Vedi pag 31 Vedi pag 28
Sorveglianza sanitaria (37)	Gli addetti devono essere sottoposti a sorveglianza sanitaria a cura del medico competente; D.Lgs. 81/08 Art. 168 comma 2 d) - Allegato XXXIII	
Segnaletica (35)	Esporre idonea segnaletica inerente la viabilità, le prescrizioni di sicurezza e gli obblighi da osservare. La colorazione, i pittogrammi e le dimensioni devono essere conformi al D.LGS. n. 81/08	
(36)	Segnalare la zona esposta a livello di rumorosità elevato	

IMPRESA	02 - IMPRESA OPERE IDRAULICHE	Magnitudo del danno: 3 Probabilità del danno: 3 Valore del rischio: 9
Opera:	03 - RETE FOGNARIA	
	[Z.01]	
Attività:	[Z.01-Z.02] - Movimentazione e collocazione in opera tubazioni, raccordi e pozzetti	

Rischi	Misure sicurezza	Misure di coordinamento	D.P.I.	Misure legislative
13 - ABRASIONI, URTI, TAGLI, LESIONI Lesioni ai piedi per caduta di	Movimentare con cura i materiali		Stivali di	

IMPRESA	02 - IMPRESA OPERE IDRAULICHE			Magnitudo del danno: 3
Opera:	03 - RETE FOGNARIA			Probabilità del danno: 3
	[Z.01]			Valore del rischio: 9
Attività:	[Z.01-Z.02] - Movimentazione e collocazione in opera tubazioni, raccordi e pozzetti			
Rischi	Misure sicurezza	Misure di coordinamento	D.P.I.	Misure legislative
materiali 16 - INVESTIMENTO DA MATERIALI Investimento da caduta di materiali	I materiali devono essere spostati opportunamente imbracati ed accompagnati		sicurezza	
10 - RUMORE Rumore (38) (39) (Trasm)	Vedi marchiatura del produttore per macchine prodotte dopo il 92 e la valutazione del datore di lavoro Fare tutto il possibile per assicurare che vengano indossati i D.P.I		Otoprotettori	D.Lgs. 81/08 Art. 189 D.Lgs. 81/08 Art. 193 comma 1
Descrizione				Riferimenti
Mansione	Capo squadra Operaio comune polivalente Operaio comune polivalente			
Materiali	Tubazioni in PVC, gres e calcestruzzo, pozzetti in calcestruzzo; chiusini in ghisa			Vedi pag 63
Attrezzature	Utensili ed attrezzature manuali			Vedi pag 43
Mezzi	Pala meccanica Autocarro con cassone ribaltabile			Vedi pag 28 Vedi pag 31
Sorveglianza sanitaria (39)	Gli addetti devono essere sottoposti a sorveglianza sanitaria a cura del medico competente; D.Lgs. 81/08 Art. 168 comma 2 d) - Allegato XXXIII			
Segnaletica (38)	Segnalare la zona esposta a livello di rumorosità elevato			

IMPRESA	02 - IMPRESA OPERE IDRAULICHE			Magnitudo del danno: 2
Opera:	03 - RETE FOGNARIA			Probabilità del danno: 2
	[Z.01]			Valore del rischio: 4
Attività:	[Z.01-Z.02] - Getto di cls di rinfiacco, sigillature			
Rischi	Misure sicurezza	Misure di coordinamento	D.P.I.	Misure legislative
13 - ABRASIONI, URTI, TAGLI, LESIONI Lesioni ai piedi per caduta di materiali	Movimentare con cura i materiali		Stivali di sicurezza	
Descrizione				Riferimenti
Mansione	Capo squadra Operaio comune polivalente Operaio comune polivalente			
Materiali	Conglomerato, eventualmente additivato			Vedi pag 64
Attrezzature	Utensili ed attrezzature manuali			Vedi pag 43
Mezzi	Betoniera a bicchiere Autobetoniera			Vedi pag 49 Vedi pag 23

IMPRESA	02 - IMPRESA OPERE IDRAULICHE			Magnitudo del danno: 2
Opera:	03 - RETE FOGNARIA			Probabilità del danno: 2
	[Z.01]			Valore del rischio: 4
Attività:	[Z.01-Z.02] - Posa del letto di sabbia, getto di cls di rinfiacco, sigillature			
Rischi	Misure sicurezza	Misure di coordinamento	D.P.I.	Misure legislative
14 - POLVERI, FUMI, VAPORI, GAS				

IMPRESA	02 - IMPRESA OPERE IDRAULICHE		Magnitudo del danno: 2	
Opera:	03 - RETE FOGNARIA		Probabilità del danno: 2	
	[Z.01]		Valore del rischio: 4	
Attività:	[Z.01-Z.02] - Posa del letto di sabbia, getto di cls di rinfiacco, sigillature			
Rischi	Misure sicurezza	Misure di coordinamento	D.P.I.	Misure legislative
Inalazione di polveri			Maschera con filtro adatto	D.Lgs. 81/08 Allegato VIII § 3.3, § 4.4
10 - RUMORE Rumore (40) (41) (Trasm)	Vedi marchiatura del produttore per macchine prodotte dopo il 92 e la valutazione del datore di lavoro Fare tutto il possibile per assicurare che vengano indossati i D.P.I		Otoprotettori	D.Lgs. 81/08 Art. 189 D.Lgs. 81/08 Art. 193 comma 1
Descrizione				Riferimenti
Mansione	Operaio comune polivalente			
	Operaio comune polivalente			
	Operaio comune polivalente			
	Operaio comune polivalente			
	Operaio comune polivalente			
Materiali	Malta di cemento			Vedi pag 58
	Conglomerato, eventualmente additivato			Vedi pag 64
	Sabbia			Vedi pag 54
Attrezzature	Utensili ed attrezzature manuali			Vedi pag 43
Mezzi	Pala meccanica			Vedi pag 28
	Autocarro con cassone ribaltabile			Vedi pag 31
	Autobetoniera			Vedi pag 23
Sorveglianza sanitaria	(41)	Gli addetti devono essere sottoposti a sorveglianza sanitaria a cura del medico competente; D.Lgs. 81/08 Art. 168 comma 2 d) - Allegato XXXIII		
Segnaletica	(40)	Segnalare la zona esposta a livello di rumorosità elevato		

IMPRESA	02 - IMPRESA OPERE IDRAULICHE		Magnitudo del danno: 2	
Opera:	03 - RETE FOGNARIA		Probabilità del danno: 2	
	[Z.01]		Valore del rischio: 4	
Attività:	[Z.01-Z.02] - Trasporto del materiale di risulta degli scavi (vedi figura).			
	Trasporto del materiale di risulta degli scavi			
Rischi	Misure sicurezza	Misure di coordinamento	D.P.I.	Misure legislative
01 - INVESTIMENTO (da veicoli /macchine) Investimento personale da mezzi d'opera o investimento di mezzi	Vietato transitare o sostare nelle immediate vicinanze dei mezzi Durante le operazioni di carico l'autista del camion non sosta in cabina	Il responsabile di cantiere coordina gli spostamenti reciproci dei mezzi; comunica all'autista del camion l'ubicazione della postazione sicura	Casco di protezione	D.Lgs. 81/08 Art. 110

IMPRESA	02 - IMPRESA OPERE IDRAULICHE	Magnitudo del danno: 2 Probabilità del danno: 2 Valore del rischio: 4 Rumore: 78 dB
Opera:	03 - RETE FOGNARIA	
	[Z.01]	
Attività:	[Z.01-Z.02] - Trasporto del materiale di risulta degli scavi	

Rischi	Misure sicurezza	Misure di coordinamento	D.P.I.	Misure legislative
Investimento di estranei alle lavorazioni 13 - ABRASIONI, URTI, TAGLI, LESIONI	La velocità dei mezzi in entrata, uscita e transito nell'area di cantiere deve essere ridotta il più possibile e comunque osservando i limiti stabiliti Le rampe di accesso al fondo degli scavi devono essere dimensionate rispetto all'ingombro dei mezzi garantendo uno spazio minimo di m 0,70 oltre le sagome di ingombro Consentire l'accesso solo al personale addetto alle lavorazioni			D.Lgs. 81/08 Allegato VIII § 3.1, § 4.1
Malfunzionamento dei dispositivi di sicurezza delle attrezzature 15 - CADUTA DI MATERIALI DALL'ALTO	Non manomettere i dispositivi di sicurezza			
Caduta di materiali dall'alto	Indossare l'elmetto quando si opera in prossimità del bordo scavi Non adoperare le macchine operatrici come apparecchi di sollevamento		Casco di protezione	D.Lgs. 81/08 Art. 110 D.Lgs. 81/08 Allegato VIII § 3.1, § 4.1
Descrizione				Riferimenti
Mansione	Capo squadra Operaio comune polivalente			
Materiali	Terra, ghiaione misto in natura			Vedi pag 53
Attrezzature	Utensili ed attrezzature manuali			Vedi pag 43
Mezzi	Autocarro con cassone ribaltabile			Vedi pag 31

IMPRESA	02 - IMPRESA OPERE IDRAULICHE	Magnitudo del danno: 3 Probabilità del danno: 2 Valore del rischio: 6 Rumore: 80 dB
Opera:	03 - RETE FOGNARIA	
	[Z.01]	
Attività:	[Z.01-Z.02] - Rinterro con macchine operatrici (42)	

Rischi	Misure sicurezza	Misure di coordinamento	D.P.I.	Misure legislative
02 - SEPPELLIMENTO (scavi) Franaamento dello scavo	Assicurare una pendenza delle pareti dello scavo compatibile con le condizioni geo-morfologiche della zona; predisporre armature di sostegno, sporgenti almeno 30 cm dal bordo scavo, per profondità superiore a m 1.5; consultare ev. la relazione geotecnica			D.Lgs. 81/08 Artt. 118, 119
03 - CADUTA DALL'ALTO Caduta nello scavo	Le condizioni delle barriere e delle delimitazioni predisposte devono essere controllate con frequenza provvedendo se necessario alla loro manutenzione Accesso allo scavo mediante rampa predisposta, con parapetto di			D.Lgs. 81/08 Artt. 118, 126 D.Lgs. 81/08 Allegato XVIII §

IMPRESA	02 - IMPRESA OPERE IDRAULICHE		Magnitudo del danno: 3	
Opera:	03 - RETE FOGNARIA		Probabilità del danno: 2	
	[Z.01]		Valore del rischio: 6	
Attività:	[Z.01-Z.02] - Rinterro con macchine operatrici (42)		Rumore: 80 dB	
Rischi	Misure sicurezza	Misure di coordinamento	D.P.I.	Misure legislative
13 - ABRASIONI, URTI, TAGLI, LESIONI Caduta su ferri di ripresa	sicurezza quando prospetta nel vuoto per più di 2 m, e/o scale a mano a norma, fissate, che sporgano a sufficienza oltre il livello di accesso a meno che altri dispositivi garantiscano una presa sicura. Proteggere i ferri di ripresa con gli appositi "funghetti" o con altre protezioni adeguate			1 - Art. 113 comma 6.d
14 - POLVERI, FUMI, VAPORI, GAS Inalazione di polveri (Trasm)			Maschera con filtro adatto	D.Lgs. 81/08 Allegato VIII § 3.3, § 4.4
15 - CADUTA DI MATERIALI DALL'ALTO Caduta di materiali dall'alto	Nei pressi del bordo scavi e durante le operazioni di disarmo indossare sempre e comunque il elmetto Non adoperare le macchine operatrici come apparecchi di sollevamento		Casco di protezione	D.Lgs. 81/08 Art. 110 D.Lgs. 81/08 Allegato VIII § 3.1, § 4.1
Investimento per caduta di materiali dall'alto	Nei pressi del bordo scavi e durante le operazioni di disarmo indossare sempre e comunque il elmetto		Casco di protezione	D.Lgs. 81/08 Art. 110
10 - RUMORE Rumore (43) (44) (Trasm)	Vedi marchiatura del produttore per macchine prodotte dopo il 92 e la valutazione del datore di lavoro Fare tutto il possibile per assicurare che vengano indossati i D.P.I		Otoprotettori	D.Lgs. 81/08 Allegato VIII § 3.1, § 4.1 D.Lgs. 81/08 Art. 189 D.Lgs. 81/08 Art. 193 comma 1
Descrizione				Riferimenti
Mansione	Capo squadra Operaio comune polivalente Operaio comune polivalente Operaio comune polivalente Operaio comune polivalente			
Materiali	Massi, pietrame Ghiaione misto in natura			Vedi pag 58 Vedi pag 56
Attrezzature	Utensili ed attrezzature manuali			Vedi pag 43
Mezzi	Pala meccanica Autocarro con cassone ribaltabile			Vedi pag 28 Vedi pag 31
Sorveglianza sanitaria	(44)	Gli addetti devono essere sottoposti a sorveglianza sanitaria a cura del medico competente; D.Lgs. 81/08 Art. 168 comma 2 d) - Allegato XXXIII		
Segnaletica	(42)	Esporre idonea segnaletica inerente la viabilità, le prescrizioni di sicurezza e gli obblighi da osservare.		
	(43)	La colorazione, i pittogrammi e le dimensioni devono essere conformi al D.LGS. n. 81/08 Segnalare la zona esposta a livello di rumorosità elevato		

IMPRESA	02 - IMPRESA OPERE IDRAULICHE		Magnitudo del danno: 2 Probabilità del danno: 2 Valore del rischio: 4 Rumore: 88 dB	
Opera:	03 - RETE FOGNARIA			
	[Z.01]			
Attività:	[Z.01-Z.02] - Costipazione o compattazione (45)			
Rischi	Misure sicurezza	Misure di coordinamento	D.P.I.	Misure legislative
02 - SEPPELLIMENTO (scavi) Franamento dello scavo	Assicurare una pendenza delle pareti dello scavo compatibile con le condizioni geo-morfologiche della zona; predisporre armature di sostegno, sporgenti almeno 30 cm dal bordo scavo, per profondità superiore a m 1.5; consultare ev. la relazione geotecnica			D.Lgs. 81/08 Artt. 118, 119
03 - CADUTA DALL'ALTO Caduta nello scavo	Le condizioni delle barriere e delle delimitazioni predisposte devono essere controllate con frequenza provvedendo se necessario alla loro manutenzione Accesso allo scavo mediante rampa predisposta, con parapetto di sicurezza quando prospetta nel vuoto per più di 2 m, e/o scale a mano a norma, fissate, che sporgano a sufficienza oltre il livello di accesso a meno che altri dispositivi garantiscano una presa sicura.			D.Lgs. 81/08 Artt. 118, 126 D.Lgs. 81/08 Allegato XVIII § 1 - Art. 113 comma 6.d
13 - ABRASIONI, URTI, TAGLI, LESIONI Caduta su ferri di ripresa	Proteggere i ferri di ripresa con gli appositi "funghetti" o con altre protezioni adeguate			
14 - POLVERI, FUMI, VAPORI, GAS Inalazione di polveri (Trasm)			Maschera con filtro adatto	D.Lgs. 81/08 Allegato VIII § 3.3, § 4.4
15 - CADUTA DI MATERIALI DALL'ALTO Investimento per caduta di materiali dall'alto	Nei pressi del bordo scavi e durante le operazioni di disarmo indossare sempre e comunque il elmetto		Casco di protezione	D.Lgs. 81/08 Art. 110 D.Lgs. 81/08 Allegato VIII § 3.1, § 4.1
10 - RUMORE Rumore (46) (47) (Trasm)	Vedi marchiatura del produttore per macchine prodotte dopo il 92 e la valutazione del datore di lavoro Fare tutto il possibile per assicurare che vengano indossati i D.P.I		Otoprotettori	D.Lgs. 81/08 Art. 189 D.Lgs. 81/08 Art. 193 comma 1
Descrizione				Riferimenti
Mansione	Capo squadra Operaio comune polivalente Operaio comune polivalente Operaio comune polivalente			
Materiali	Ghiaione misto in natura			Vedi pag 56
Attrezzature	Costipatore manuale (rana) Utensili ed attrezzature manuali			Vedi pag 40 Vedi pag 43

IMPRESA	02 - IMPRESA OPERE IDRAULICHE	Magnitudo del danno: 2
Opera:	03 - RETE FOGNARIA	Probabilità del danno: 2
	[Z.01]	Valore del rischio: 4
Attività:	[Z.01-Z.02] - Costipazione o compattazione (45)	Rumore: 88 dB
Descrizione		Riferimenti
Mezzi	Rullo compressore	Vedi pag 25
Sorveglianza sanitaria	(47) Gli addetti devono essere sottoposti a sorveglianza sanitaria a cura del medico competente; D.Lgs. 81/08 Art. 168 comma 2 d) - Allegato XXXIII	
Segnaletica	(45) Esporre idonea segnaletica inerente la viabilità, le prescrizioni di sicurezza e gli obblighi da osservare. (46) La colorazione, i pittogrammi e le dimensioni devono essere conformi al D.LGS. n. 81/08 Segnalare la zona esposta a livello di rumorosità elevato	

IMPRESA	02 - IMPRESA OPERE IDRAULICHE	Magnitudo del danno: 3		
Opera:	04 - RETE ACQUE METEORICHE	Probabilità del danno: 2		
	[Z.01]	Valore del rischio: 6		
Attività:	[Z.01-Z.02] - Esecuzione dello scavo di sbancamento e livellamento (48)	Rumore: 83 dB		
Rischi	Misure sicurezza	Misure di coordinamento	D.P.I.	Misure legislative
01 - INVESTIMENTO (da veicoli /macchine) Investimento personale da mezzi d'opera o investimento di mezzi	Vietato transitare o sostare nelle immediate vicinanze dei mezzi Durante le operazioni di carico l'autista del camion non sosta in cabina La velocità dei mezzi in entrata, uscita e transito nell'area di cantiere deve essere ridotta il più possibile e comunque osservando i limiti stabiliti Le rampe di accesso al fondo degli scavi devono essere dimensionate rispetto all'ingombro dei mezzi garantendo uno spazio minimo di m 0,70 oltre le sagome di ingombro	Il responsabile di cantiere coordina gli spostamenti reciproci dei mezzi; comunica all'autista del camion l'ubicazione della postazione sicura	Casco di protezione	D.Lgs. 81/08 Art. 110 D.Lgs. 81/08 Allegato VIII § 3.1, § 4.1
Investimento di estranei alle lavorazioni 02 - SEPPELLIMENTO (scavi) Franamento dello scavo	Consentire l'accesso solo al personale addetto alle lavorazioni Assicurare una pendenza delle pareti dello scavo compatibile con le condizioni geo-morfologiche della zona; predisporre armature di sostegno, sporgenti almeno 30 cm dal bordo scavo, per profondità superiore a m 1.5; consultare ev. la relazione geotecnica			D.Lgs. 81/08 Artt. 118, 119
03 - CADUTA DALL'ALTO Caduta nello scavo	Controllare frequentemente le condizioni delle barriere e delle delimitazioni predisposte			D.Lgs. 81/08 Artt. 118, 126

IMPRESA	02 - IMPRESA OPERE IDRAULICHE	Magnitudo del danno: 3 Probabilità del danno: 2 Valore del rischio: 6 Rumore: 83 dB
Opera:	04 - RETE ACQUE METEORICHE	
	[Z.01]	
Attività:	[Z.01-Z.02] - Esecuzione dello scavo di sbancamento e livellamento (48)	

Rischi	Misure sicurezza	Misure di coordinamento	D.P.I.	Misure legislative
06 - ESTESE DEMOLIZIONI Indebolimento e/o crollo di manufatti adiacenti	provvedendo se necessario alla loro manutenzione Accesso allo scavo mediante rampa predisposta, con parapetto di sicurezza quando prospetta nel vuoto per più di 2 m, e/o scale a mano a norma, fissate, che sporgano a sufficienza oltre il livello di accesso a meno che altri dispositivi garantiscano una presa sicura.			D.Lgs. 81/08 Allegato XVIII § 1 - Art. 113 comma 6.d
09 - ELETTROCUZIONE Elettrocuzione	Nell'esecuzione di scavi in presenza di manufatti adottare idonee precauzioni per prevenire l'indebolimento delle strutture Non possono essere eseguiti lavori a distanze da linee elettriche o impianti elettrici inferiori a quelle indicate in Tabella 1 dell'Allegato IX del D.Lgs. 81/08			D.Lgs. 81/08 Art. 83
13 - ABRASIONI, URTI, TAGLI, LESIONI Lesioni e/o investimento di persona	Il terreno destinato al passaggio dei mezzi meccanici e dei lavoratori non deve presentare buche o sporgenze pericolose non segnalate opportunamente Allestire, ove possibile, percorsi chiaramente segnalati e distinti per gli automezzi e gli uomini			D.Lgs. 81/08 Art. 118 comma 3
14 - POLVERI, FUMI, VAPORI, GAS Inalazione di polveri			Maschera con filtro adatto	D.Lgs. 81/08 Allegato VIII § 3.3, § 4.4
15 - CADUTA DI MATERIALI DALL'ALTO Caduta di materiali dall'alto	Indossare l'elmetto quando si opera in prossimità del bordo scavi Non adoperare le macchine operatrici come apparecchi di sollevamento		Casco di protezione	D.Lgs. 81/08 Art. 110 D.Lgs. 81/08 Allegato VIII § 3.1, § 4.1
18 - DANNEGGIAMENTI Danneggiamento accidentale di tubazioni o impianti	Provvedere all'individuazione dei condotti interrati ed in caso di necessità eseguire lo scavo con un assistente a terra Nel caso di danneggiamenti accidentali di tubazioni o impianti sospendere i lavori e segnalare immediatamente la situazione al capocantiere o al preposto			
10 - RUMORE Rumore (49) (50) (Trasm)	Vedi marchiatura del produttore per macchine prodotte dopo il 92 e la			D.Lgs. 81/08 Art. 189

IMPRESA	02 - IMPRESA OPERE IDRAULICHE			Magnitudo del danno: 3
Opera:	04 - RETE ACQUE METEORICHE			Probabilità del danno: 2
	[Z.01]			Valore del rischio: 6
Attività:	[Z.01-Z.02] - Esecuzione dello scavo di sbancamento e livellamento (48)			Rumore: 83 dB
Rischi	Misure sicurezza	Misure di coordinamento	D.P.I.	Misure legislative
	valutazione del datore di lavoro Fare tutto il possibile per assicurare che vengano indossati i D.P.I		Otoprotettori	D.Lgs. 81/08 Art. 193 comma 1
Descrizione				Riferimenti
Mansione	Capo squadra Operaio comune polivalente Operaio comune polivalente			
Materiali	Terra, ghiaione misto in natura			Vedi pag 53
Mezzi	Autocarro con cassone ribaltabile			Vedi pag 31
	Pala meccanica			Vedi pag 28
Sorveglianza sanitaria	(50)	Gli addetti devono essere sottoposti a sorveglianza sanitaria a cura del medico competente; D.Lgs. 81/08 Art. 168 comma 2 d) - Allegato XXXIII		
Segnaletica	(48)	Esporre idonea segnaletica inerente la viabilità, le prescrizioni di sicurezza e gli obblighi da osservare. La colorazione, i pittogrammi e le dimensioni devono essere conformi al D.LGS. n. 81/08		
	(49)	Segnalare la zona esposta a livello di rumorosità elevato		

IMPRESA	02 - IMPRESA OPERE IDRAULICHE			Magnitudo del danno: 3
Opera:	04 - RETE ACQUE METEORICHE			Probabilità del danno: 3
	[Z.01]			Valore del rischio: 9
Attività:	[Z.01-Z.02] - Movimentazione e collocazione in opera tubazioni, raccordi e pozzetti			
Rischi	Misure sicurezza	Misure di coordinamento	D.P.I.	Misure legislative
13 - ABRASIONI, URTI, TAGLI, LESIONI Lesioni ai piedi per caduta di materiali	Movimentare con cura i materiali		Stivali di sicurezza	
16 - INVESTIMENTO DA MATERIALI Investimento da caduta di materiali	I materiali devono essere spostati opportunamente imbracati ed accompagnati			
10 - RUMORE Rumore (51) (52) (Trasm)	Vedi marchiatura del produttore per macchine prodotte dopo il 92 e la valutazione del datore di lavoro Fare tutto il possibile per assicurare che vengano indossati i D.P.I		Otoprotettori	D.Lgs. 81/08 Art. 189 D.Lgs. 81/08 Art. 193 comma 1
Descrizione				Riferimenti
Mansione	Capo squadra Operaio comune polivalente Operaio comune polivalente			
Materiali	Tubazioni in PVC, gres e calcestruzzo, pozzetti in calcestruzzo; chiusini in ghisa			Vedi pag 63
Attrezzature	Utensili ed attrezzature manuali			Vedi pag 43
Mezzi	Pala meccanica			Vedi pag 28
	Autocarro con cassone ribaltabile			Vedi pag 31
Sorveglianza sanitaria	(52)	Gli addetti devono essere sottoposti a sorveglianza sanitaria a cura del medico competente; D.Lgs. 81/08 Art. 168 comma 2 d) - Allegato XXXIII		
Segnaletica	(51)	Segnalare la zona esposta a livello di rumorosità elevato		

IMPRESA	02 - IMPRESA OPERE IDRAULICHE		Magnitudo del danno: 2	
Opera:	04 - RETE ACQUE METEORICHE		Probabilità del danno: 2	
	[Z.01]		Valore del rischio: 4	
Attività:	[Z.01-Z.02] - Posa del letto di sabbia, getto di cls di rinfiacco, sigillature			
Rischi	Misure sicurezza	Misure di coordinamento	D.P.I.	Misure legislative
14 - POLVERI, FUMI, VAPORI, GAS Inalazione di polveri			Maschera con filtro adatto	D.Lgs. 81/08 Allegato VIII § 3.3, § 4.4
10 - RUMORE Rumore (53) (54) (Trasm)	Vedi marchiatura del produttore per macchine prodotte dopo il 92 e la valutazione del datore di lavoro Fare tutto il possibile per assicurare che vengano indossati i D.P.I		Otoprotettori	D.Lgs. 81/08 Art. 189 D.Lgs. 81/08 Art. 193 comma 1
Descrizione				Riferimenti
Mansione	Operaio comune polivalente Operaio comune polivalente Operaio comune polivalente Operaio comune polivalente Operaio comune polivalente			
Materiali	Malta di cemento Conglomerato, eventualmente additivato Sabbia			Vedi pag 58 Vedi pag 64 Vedi pag 54
Attrezzature	Utensili ed attrezzature manuali			Vedi pag 43
Mezzi	Pala meccanica Autocarro con cassone ribaltabile Autobetoniera			Vedi pag 28 Vedi pag 31 Vedi pag 23
Sorveglianza sanitaria	(54)	Gli addetti devono essere sottoposti a sorveglianza sanitaria a cura del medico competente; D.Lgs. 81/08 Art. 168 comma 2 d) - Allegato XXXIII		
Segnaletica	(53)	Segnalare la zona esposta a livello di rumorosità elevato		

IMPRESA	02 - IMPRESA OPERE IDRAULICHE		Magnitudo del danno: 2	
Opera:	04 - RETE ACQUE METEORICHE		Probabilità del danno: 2	
	[Z.01]		Valore del rischio: 4	
Attività:	[Z.01-Z.02] - Asporto materiali di risulta (carico, trasporto, scarico)			
Rischi	Misure sicurezza	Misure di coordinamento	D.P.I.	Misure legislative
14 - POLVERI, FUMI, VAPORI, GAS Inquinamento ambientale per polverosità	Per trasporto di materiale arido, se necessario, limitare la polverosità bagnando il materiale o coprendolo con teloni			
18 - DANNEGGIAMENTI Danneggiamento della viabilità per transito con ruote infangate	Pulire le ruote infangate prima dell'uscita dall'area di cantiere; non caricare materiali eccessivamente bagnati e non caricare oltre le sponde			
10 - RUMORE Rumore (55) (56) (Trasm)	Vedi marchiatura del produttore per macchine prodotte dopo il 92 e la valutazione del datore di lavoro Fare tutto il possibile per assicurare che vengano indossati i D.P.I		Otoprotettori	D.Lgs. 81/08 Art. 189 D.Lgs. 81/08 Art. 193 comma 1
Descrizione				Riferimenti
Mansione	Capo squadra			

IMPRESA	02 - IMPRESA OPERE IDRAULICHE	Magnitudo del danno: 2
Opera:	04 - RETE ACQUE METEORICHE	Probabilità del danno: 2
	[Z.01]	Valore del rischio: 4
Attività:	[Z.01-Z.02] - Asporto materiali di risulta (carico, trasporto, scarico)	
Descrizione		Riferimenti
Materiali	Operaio comune polivalente	Vedi pag 53 Vedi pag 43 Vedi pag 31 Vedi pag 28
Attrezzature	Operaio comune polivalente	
Mezzi	Operaio comune polivalente	
	Terra, ghiaione misto in natura	
	Utensili ed attrezzature manuali	
	Autocarro con cassone ribaltabile	
	Pala meccanica	
Sorveglianza sanitaria	(56) Gli addetti devono essere sottoposti a sorveglianza sanitaria a cura del medico competente; D.Lgs. 81/08 Art. 168 comma 2 d) - Allegato XXXIII	
Segnaletica	(55) Segnalare la zona esposta a livello di rumorosità elevato	

IMPRESA	02 - IMPRESA OPERE IDRAULICHE	Magnitudo del danno: 2		
Opera:	04 - RETE ACQUE METEORICHE	Probabilità del danno: 2		
	[Z.01]	Valore del rischio: 4		
Attività:	[Z.01-Z.02] - Trasporto del materiale di risulta degli scavi (vedi figura).			
	Trasporto del materiale di risulta degli scavi			
Rischi	Misure sicurezza	Misure di coordinamento	D.P.I.	Misure legislative
<p>01 - INVESTIMENTO (da veicoli /macchine)</p> <p>Investimento personale da mezzi d'opera o investimento di mezzi</p> <p>Investimento di estranei alle lavorazioni</p> <p>13 - ABRASIONI, URTI, TAGLI, LESIONI</p> <p>Malfunzionamento dei dispositivi di sicurezza delle attrezzature</p>	<p>Vietato transitare o sostare nelle immediate vicinanze dei mezzi</p> <p>Durante le operazioni di carico l'autista del camion non sosta in cabina</p> <p>La velocità dei mezzi in entrata, uscita e transito nell'area di cantiere deve essere ridotta il più possibile e comunque osservando i limiti stabiliti</p> <p>Le rampe di accesso al fondo degli scavi devono essere dimensionate rispetto all'ingombro dei mezzi garantendo uno spazio minimo di m 0,70 oltre le sagome di ingombro</p> <p>Consentire l'accesso solo al personale addetto alle lavorazioni</p> <p>Non manomettere i dispositivi di sicurezza</p>	<p>Il responsabile di cantiere coordina gli spostamenti reciproci dei mezzi; comunica all'autista del camion l'ubicazione della postazione sicura</p>	<p>Casco di protezione</p>	<p>D.Lgs. 81/08 Art. 110</p> <p>D.Lgs. 81/08 Allegato VIII § 3.1, § 4.1</p>

IMPRESA	02 - IMPRESA OPERE IDRAULICHE			Magnitudo del danno: 2
Opera:	04 - RETE ACQUE METEORICHE			Probabilità del danno: 2
	[Z.01]			Valore del rischio: 4
Attività:	[Z.01-Z.02] - Trasporto del materiale di risulta degli scavi			Rumore: 78 dB
Rischi	Misure sicurezza	Misure di coordinamento	D.P.I.	Misure legislative
15 - CADUTA DI MATERIALI DALL'ALTO Caduta di materiali dall'alto	Indossare l'elmetto quando si opera in prossimità del bordo scavi Non adoperare le macchine operatrici come apparecchi di sollevamento		Casco di protezione	D.Lgs. 81/08 Art. 110 D.Lgs. 81/08 Allegato VIII § 3.1, § 4.1
Descrizione				Riferimenti
Mansione	Capo squadra Operaio comune polivalente			
Materiali	Terra, ghiaione misto in natura			Vedi pag 53
Attrezzature	Utensili ed attrezzature manuali			Vedi pag 43
Mezzi	Autocarro con cassone ribaltabile			Vedi pag 31

IMPRESA	02 - IMPRESA OPERE IDRAULICHE			Magnitudo del danno: 3
Opera:	04 - RETE ACQUE METEORICHE			Probabilità del danno: 2
	[Z.01]			Valore del rischio: 6
Attività:	[Z.01-Z.02] - Rinterro con macchine operatrici (57)			Rumore: 80 dB
Rischi	Misure sicurezza	Misure di coordinamento	D.P.I.	Misure legislative
02 - SEPPELLIMENTO (scavi) Franamento dello scavo	Assicurare una pendenza delle pareti dello scavo compatibile con le condizioni geo-morfologiche della zona; predisporre armature di sostegno, sporgenti almeno 30 cm dal bordo scavo, per profondità superiore a m 1.5; consultare ev. la relazione geotecnica			D.Lgs. 81/08 Artt. 118, 119
03 - CADUTA DALL'ALTO Caduta nello scavo	Le condizioni delle barriere e delle delimitazioni predisposte devono essere controllate con frequenza provvedendo se necessario alla loro manutenzione Accesso allo scavo mediante rampa predisposta, con parapetto di sicurezza quando prospetta nel vuoto per più di 2 m, e/o scale a mano a norma, fissate, che sporgano a sufficienza oltre il livello di accesso a meno che altri dispositivi garantiscano una presa sicura.			D.Lgs. 81/08 Artt. 118, 126 D.Lgs. 81/08 Allegato XVIII § 1 - Art. 113 comma 6.d
13 - ABRASIONI, URTI, TAGLI, LESIONI Caduta su ferri di ripresa	Proteggere i ferri di ripresa con gli appositi "funghetti" o con altre protezioni adeguate			
14 - POLVERI, FUMI, VAPORI, GAS Inalazione di polveri (Trasm)			Maschera con filtro adatto	D.Lgs. 81/08 Allegato VIII § 3.3, § 4.4
15 - CADUTA DI MATERIALI				

IMPRESA	02 - IMPRESA OPERE IDRAULICHE			Magnitudo del danno: 3
Opera:	04 - RETE ACQUE METEORICHE			Probabilità del danno: 2
	[Z.01]			Valore del rischio: 6
Attività:	[Z.01-Z.02] - Rinterro con macchine operatrici (57)			Rumore: 80 dB
Rischi	Misure sicurezza	Misure di coordinamento	D.P.I.	Misure legislative
DALL'ALTO Caduta di materiali dall'alto	Nei pressi del bordo scavi e durante le operazioni di disarmo indossare sempre e comunque il elmetto Non adoperare le macchine operatrici come apparecchi di sollevamento		Casco di protezione	D.Lgs. 81/08 Art. 110
Investimento per caduta di materiali dall'alto	Nei pressi del bordo scavi e durante le operazioni di disarmo indossare sempre e comunque il elmetto		Casco di protezione	D.Lgs. 81/08 Allegato VIII § 3.1, § 4.1 D.Lgs. 81/08 Art. 110
10 - RUMORE Rumore (58) (59) (Trasm)	Vedi marchiatura del produttore per macchine prodotte dopo il 92 e la valutazione del datore di lavoro Fare tutto il possibile per assicurare che vengano indossati i D.P.I		Otoprotettori	D.Lgs. 81/08 Allegato VIII § 3.1, § 4.1 D.Lgs. 81/08 Art. 189 D.Lgs. 81/08 Art. 193 comma 1
Descrizione				Riferimenti
Mansione	Capo squadra Operaio comune polivalente Operaio comune polivalente Operaio comune polivalente Operaio comune polivalente			
Materiali	Massi, pietrame Ghiaione misto in natura			Vedi pag 58 Vedi pag 56
Attrezzature	Utensili ed attrezzature manuali			Vedi pag 43
Mezzi	Pala meccanica Autocarro con cassone ribaltabile			Vedi pag 28 Vedi pag 31
Sorveglianza sanitaria (59)	Gli addetti devono essere sottoposti a sorveglianza sanitaria a cura del medico competente; D.Lgs. 81/08 Art. 168 comma 2 d) - Allegato XXXIII			
Segnaletica (57)	Esporre idonea segnaletica inerente la viabilità, le prescrizioni di sicurezza e gli obblighi da osservare. La colorazione, i pittogrammi e le dimensioni devono essere conformi al D.LGS. n. 81/08			
(58)	Segnalare la zona esposta a livello di rumorosità elevato			

IMPRESA	02 - IMPRESA OPERE IDRAULICHE			Magnitudo del danno: 2
Opera:	04 - RETE ACQUE METEORICHE			Probabilità del danno: 2
	[Z.01]			Valore del rischio: 4
Attività:	[Z.01-Z.02] - Costipazione o compattazione (60)			Rumore: 88 dB
Rischi	Misure sicurezza	Misure di coordinamento	D.P.I.	Misure legislative
02 - SEPPELLIMENTO (scavi) Franamento dello scavo	Assicurare una pendenza delle pareti dello scavo compatibile con le condizioni geo-morfologiche della zona; predisporre armature di sostegno, sporgenti almeno 30 cm dal bordo scavo, per profondità superiore a m 1.5; consultare ev. la relazione geotecnica			D.Lgs. 81/08 Artt. 118, 119

IMPRESA	02 - IMPRESA OPERE IDRAULICHE		Magnitudo del danno: 2 Probabilità del danno: 2 Valore del rischio: 4 Rumore: 88 dB	
Opera:	04 - RETE ACQUE METEORICHE			
	[Z.01]			
Attività:	[Z.01-Z.02] - Costipazione o compattazione (60)			
Rischi	Misure sicurezza	Misure di coordinamento	D.P.I.	Misure legislative
03 - CADUTA DALL'ALTO Caduta nello scavo	Le condizioni delle barriere e delle delimitazioni predisposte devono essere controllate con frequenza provvedendo se necessario alla loro manutenzione Accesso allo scavo mediante rampa predisposta, con parapetto di sicurezza quando prospetta nel vuoto per più di 2 m, e/o scale a mano a norma, fissate, che sporgano a sufficienza oltre il livello di accesso a meno che altri dispositivi garantiscano una presa sicura.			D.Lgs. 81/08 Artt. 118, 126 D.Lgs. 81/08 Allegato XVIII § 1 - Art. 113 comma 6.d
13 - ABRASIONI, URTI, TAGLI, LESIONI Caduta su ferri di ripresa	Proteggere i ferri di ripresa con gli appositi "funghetti" o con altre protezioni adeguate			
14 - POLVERI, FUMI, VAPORI, GAS Inalazione di polveri (Trasm)			Maschera con filtro adatto	D.Lgs. 81/08 Allegato VIII § 3.3, § 4.4
15 - CADUTA DI MATERIALI DALL'ALTO Investimento per caduta di materiali dall'alto	Nei pressi del bordo scavi e durante le operazioni di disarmo indossare sempre e comunque il elmetto		Casco di protezione	D.Lgs. 81/08 Art. 110 D.Lgs. 81/08 Allegato VIII § 3.1, § 4.1
10 - RUMORE Rumore (61) (62) (Trasm)	Vedi marchiatura del produttore per macchine prodotte dopo il 92 e la valutazione del datore di lavoro Fare tutto il possibile per assicurare che vengano indossati i D.P.I		Otoprotettori	D.Lgs. 81/08 Art. 189 D.Lgs. 81/08 Art. 193 comma 1
Descrizione				Riferimenti
Mansione	Capo squadra Operaio comune polivalente Operaio comune polivalente Operaio comune polivalente			Vedi pag 56 Vedi pag 40 Vedi pag 43 Vedi pag 25
Materiali	Ghiaione misto in natura			
Attrezzature	Costipatore manuale (rana) Utensili ed attrezzature manuali			
Mezzi	Rullo compressore			
Sorveglianza sanitaria	(62)	Gli addetti devono essere sottoposti a sorveglianza sanitaria a cura del medico competente; D.Lgs. 81/08 Art. 168 comma 2 d) - Allegato XXXIII		
Segnaletica	(60)	Esporre idonea segnaletica inerente la viabilità, le prescrizioni di sicurezza e gli obblighi da osservare. La colorazione, i pittogrammi e le dimensioni devono essere conformi al D.LGS. n. 81/08		
	(61)	Segnalare la zona esposta a livello di rumorosità elevato		

IMPRESA	03 - IMPRESA OPERE ELETTRICHE	Magnitudo del danno: 3 Probabilità del danno: 2 Valore del rischio: 6 Rumore: 83 dB
Opera:	05 - RETE ILLUMINAZIONE	
	[Z.01]	
Attività:	[Z.01-Z.02] - Esecuzione dello scavo di sbancamento e livellamento (63)	

Rischi	Misure sicurezza	Misure di coordinamento	D.P.I.	Misure legislative
01 - INVESTIMENTO (da veicoli /macchine) Investimento personale da mezzi d'opera o investimento di mezzi	Vietato transitare o sostare nelle immediate vicinanze dei mezzi Durante le operazioni di carico l'autista del camion non sosta in cabina La velocità dei mezzi in entrata, uscita e transito nell'area di cantiere deve essere ridotta il più possibile e comunque osservando i limiti stabiliti Le rampe di accesso al fondo degli scavi devono essere dimensionate rispetto all'ingombro dei mezzi garantendo uno spazio minimo di m 0,70 oltre le sagome di ingombro	Il responsabile di cantiere coordina gli spostamenti reciproci dei mezzi; comunica all'autista del camion l'ubicazione della postazione sicura	Casco di protezione	D.Lgs. 81/08 Art. 110 D.Lgs. 81/08 Allegato VIII § 3.1, § 4.1
Investimento di estranei alle lavorazioni 02 - SEPPELLIMENTO (scavi) Franamento dello scavo	Consentire l'accesso solo al personale addetto alle lavorazioni Assicurare una pendenza delle pareti dello scavo compatibile con le condizioni geo-morfologiche della zona; predisporre armature di sostegno, sporgenti almeno 30 cm dal bordo scavo, per profondità superiore a m 1.5; consultare ev. la relazione geotecnica			D.Lgs. 81/08 Artt. 118, 119
03 - CADUTA DALL'ALTO Caduta nello scavo	Controllare frequentemente le condizioni delle barriere e delle delimitazioni predisposte provvedendo se necessario alla loro manutenzione Accesso allo scavo mediante rampa predisposta, con parapetto di sicurezza quando prospetta nel vuoto per più di 2 m, e/o scale a mano a norma, fissate, che sporgano a sufficienza oltre il livello di accesso a meno che altri dispositivi garantiscano una presa sicura.			D.Lgs. 81/08 Artt. 118, 126 D.Lgs. 81/08 Allegato XVIII § 1 - Art. 113 comma 6.d
06 - ESTESE DEMOLIZIONI Indebolimento e/o crollo di manufatti adiacenti	Nell'esecuzione di scavi in presenza di manufatti adottare idonee precauzioni per prevenire l'indebolimento delle strutture			

IMPRESA	03 - IMPRESA OPERE ELETTRICHE		Magnitudo del danno: 3	
Opera:	05 - RETE ILLUMINAZIONE		Probabilità del danno: 2	
	[Z.01]		Valore del rischio: 6	
Attività:	[Z.01-Z.02] - Esecuzione dello scavo di sbancamento e livellamento (63)		Rumore: 83 dB	
Rischi	Misure sicurezza	Misure di coordinamento	D.P.I.	Misure legislative
09 - ELETTROCUZIONE Elettrocuzione	Non possono essere eseguiti lavori a distanze da linee elettriche o impianti elettrici inferiori a quelle indicate in Tabella 1 dell'Allegato IX del D.Lgs. 81/08			D.Lgs. 81/08 Art. 83
13 - ABRASIONI, URTI, TAGLI, LESIONI Lesioni e/o investimento di persona	Il terreno destinato al passaggio dei mezzi meccanici e dei lavoratori non deve presentare buche o sporgenze pericolose non segnalate opportunamente Allestire, ove possibile, percorsi chiaramente segnalati e distinti per gli automezzi e gli uomini			D.Lgs. 81/08 Art. 118 comma 3
14 - POLVERI, FUMI, VAPORI, GAS Inalazione di polveri			Maschera con filtro adatto	D.Lgs. 81/08 Allegato VIII § 3.3, § 4.4
15 - CADUTA DI MATERIALI DALL'ALTO Caduta di materiali dall'alto	Indossare l'elmetto quando si opera in prossimità del bordo scavi Non adoperare le macchine operatrici come apparecchi di sollevamento		Casco di protezione	D.Lgs. 81/08 Art. 110 D.Lgs. 81/08 Allegato VIII § 3.1, § 4.1
18 - DANNEGGIAMENTI Danneggiamento accidentale di tubazioni o impianti	Provvedere all'individuazione dei condotti interrati ed in caso di necessità eseguire lo scavo con un assistente a terra Nel caso di danneggiamenti accidentali di tubazioni o impianti sospendere i lavori e segnalare immediatamente la situazione al capocantiere o al preposto			
10 - RUMORE Rumore (64) (65) (Trasm)	Vedi marchiatura del produttore per macchine prodotte dopo il 92 e la valutazione del datore di lavoro Fare tutto il possibile per assicurare che vengano indossati i D.P.I		Otoprotettori	D.Lgs. 81/08 Art. 189 D.Lgs. 81/08 Art. 193 comma 1
Descrizione				Riferimenti
Mansione	Capo squadra Operaio comune polivalente Operaio comune polivalente			
Materiali	Terra, ghiaione misto in natura			Vedi pag 53
Mezzi	Autocarro con cassone ribaltabile Pala meccanica			Vedi pag 31 Vedi pag 28
Sorveglianza sanitaria	(65)	Gli addetti devono essere sottoposti a sorveglianza sanitaria a cura del medico competente; D.Lgs. 81/08 Art. 168 comma 2 d) - Allegato XXXIII		
Segnaletica	(63)	Esporre idonea segnaletica inerente la viabilità, le prescrizioni di sicurezza e gli obblighi da osservare.		

IMPRESA	03 - IMPRESA OPERE ELETTRICHE	Magnitudo del danno: 3
Opera:	05 - RETE ILLUMINAZIONE	Probabilità del danno: 2
	[Z.01]	Valore del rischio: 6
Attività:	[Z.01-Z.02] - Esecuzione dello scavo di sbancamento e livellamento (63)	Rumore: 83 dB
La colorazione, i pittogrammi e le dimensioni devono essere conformi al D.LGS. n. 81/08 (64) Segnalare la zona esposta a livello di rumorosità elevato		

IMPRESA	03 - IMPRESA OPERE ELETTRICHE	Magnitudo del danno: 3
Opera:	05 - RETE ILLUMINAZIONE	Probabilità del danno: 3
	[Z.01]	Valore del rischio: 9
Attività:	[Z.01-Z.02] - Movimentazione e collocazione in opera tubazioni, raccordi e pozzetti	

Rischi	Misure sicurezza	Misure di coordinamento	D.P.I.	Misure legislative
13 - ABRASIONI, URTI, TAGLI, LESIONI Lesioni ai piedi per caduta di materiali	Movimentare con cura i materiali		Stivali di sicurezza	
16 - INVESTIMENTO DA MATERIALI Investimento da caduta di materiali	I materiali devono essere spostati opportunamente imbracati ed accompagnati			
10 - RUMORE Rumore (66) (67) (Trasm)	Vedi marchiatura del produttore per macchine prodotte dopo il 92 e la valutazione del datore di lavoro Fare tutto il possibile per assicurare che vengano indossati i D.P.I		Otoprotettori	D.Lgs. 81/08 Art. 189 D.Lgs. 81/08 Art. 193 comma 1

Descrizione		Riferimenti
Mansione	Capo squadra Operaio comune polivalente Operaio comune polivalente	
Materiali	Tubazioni in PVC, gres e calcestruzzo, pozzetti in calcestruzzo; chiusini in ghisa	Vedi pag 63
Attrezzature	Utensili ed attrezzature manuali	Vedi pag 43
Mezzi	Pala meccanica Autocarro con cassone ribaltabile	Vedi pag 28 Vedi pag 31
Sorveglianza sanitaria (67)	Gli addetti devono essere sottoposti a sorveglianza sanitaria a cura del medico competente; D.Lgs. 81/08 Art. 168 comma 2 d) - Allegato XXXIII	
Segnaletica (66)	Segnalare la zona esposta a livello di rumorosità elevato	

IMPRESA	03 - IMPRESA OPERE ELETTRICHE	Magnitudo del danno: 3
Opera:	05 - RETE ILLUMINAZIONE	Probabilità del danno: 2
	[Z.01]	Valore del rischio: 6
Attività:	[Z.01-Z.02] - Esecuzione dei lavori elettrici e di completamento	

Rischi	Misure sicurezza	Misure di coordinamento	D.P.I.	Misure legislative
09 - ELETTROCUZIONE Elettrocuzione	Prima di effettuare i collegamenti di ogni tratto di linea, interrompere l'erogazione di energia elettrica a monte di ogni zona interessata dai lavori			
Descrizione				Riferimenti
Mansione	Capo squadra Operaio comune polivalente			

IMPRESA	03 - IMPRESA OPERE ELETTRICHE	Magnitudo del danno: 3
Opera:	05 - RETE ILLUMINAZIONE	Probabilità del danno: 2
	[Z.01]	Valore del rischio: 6
Attività:	[Z.01-Z.02] - Esecuzione dei lavori elettrici e di completamento	
Descrizione		Riferimenti
Materiali	Operaio comune polivalente	Vedi pag 57
Attrezzature	Cavi elettrici, tubazioni in pvc, morsetti etc	Vedi pag 43
	Utensili ed attrezzature manuali	Vedi pag 43
	Utensili ed attrezzature manuali	Vedi pag 51
Impianti fissi	Scale ad elementi innestabili	Vedi pag 67
	Ponti su ruote a torre o trabattelli	

IMPRESA	03 - IMPRESA OPERE ELETTRICHE	Magnitudo del danno: 2
Opera:	05 - RETE ILLUMINAZIONE	Probabilità del danno: 1
Fase:	[Z.01-Z.02] - Posa in opera di pali ed armature per illuminazione stradale	
Attività:	[Z.01-Z.02] - Trasporto, scarico e stoccaggio materiali, in aree già predisposte	

Rischi	Misure sicurezza	Misure di coordinamento	D.P.I.	Misure legislative
16 - INVESTIMENTO DA MATERIALI Investimento mezzi e addetti nelle movimentazioni per carenza di spazio Cedimento degli stoccaggi	Organizzare piazzali di dimensioni adeguate, considerando tutte le fasi di lavoro e tutte le macchine presenti Organizzare stoccaggi solidi, su terreno compatto e di adeguata portanza; bloccare i materiali contro il rotolamento			
10 - RUMORE Rumore (68) (69) (Trasm)	Vedi marchiatura del produttore per macchine prodotte dopo il 92 e la valutazione del datore di lavoro Fare tutto il possibile per assicurare che vengano indossati i D.P.I		Otoprotettori	D.Lgs. 81/08 Art. 189 D.Lgs. 81/08 Art. 193 comma 1

Descrizione		Riferimenti
Mansione	Capo squadra Operaio comune polivalente Operaio comune polivalente Operaio comune polivalente	
Materiali	Pali ed armature per illuminazione stradale	Vedi pag 63
Attrezzature	Utensili ed attrezzature manuali	Vedi pag 43
Mezzi	Autocarro con cassone ribaltabile Pala meccanica	Vedi pag 31 Vedi pag 28
Sorveglianza sanitaria (69)	Gli addetti devono essere sottoposti a sorveglianza sanitaria a cura del medico competente; D.Lgs. 81/08 Art. 168 comma 2 d) - Allegato XXXIII	
Segnaletica (68)	Segnalare la zona esposta a livello di rumorosità elevato	

IMPRESA	03 - IMPRESA OPERE ELETTRICHE	Magnitudo del danno: 3		
Opera:	05 - RETE ILLUMINAZIONE	Probabilità del danno: 2		
Fase:	[Z.01-Z.02] - Posa in opera di pali ed armature per illuminazione stradale			
Attività:	[Z.01-Z.02] - Posizionamento pali su opere di fondazione già predisposte			
Rischi	Misure sicurezza	Misure di coordinamento	D.P.I.	Misure legislative
09 - ELETTROCUZIONE Elettrocuzione	Non possono essere eseguiti lavori a distanze da linee elettriche o impianti elettrici inferiori a quelle			D.Lgs. 81/08 Art. 83

IMPRESA	03 - IMPRESA OPERE ELETTRICHE			Magnitudo del danno: 3
Opera:	05 - RETE ILLUMINAZIONE			Probabilità del danno: 2
Fase:	[Z.01-Z.02] - Posa in opera di pali ed armature per illuminazione stradale			
Attività:	[Z.01-Z.02] - Posizionamento pali su opere di fondazione già predisposte			
Rischi	Misure sicurezza	Misure di coordinamento	D.P.I.	Misure legislative
16 - INVESTIMENTO DA MATERIALI Investimento di persone e mezzi nelle movimentazioni	indicate in Tabella 1 dell'Allegato IX del D.Lgs. 81/08 Durante le movimentazioni verificare l'assenza di persone e mezzi nell'area interessata			
Descrizione				Riferimenti
Mansione	Capo squadra Operaio comune polivalente Operaio comune polivalente			
Materiali	Pali ed armature per illuminazione stradale			Vedi pag 63
Attrezzature	Utensili ed attrezzature manuali Utensili ed attrezzature manuali			Vedi pag 43 Vedi pag 43
Mezzi	Autocarro con cassone ribaltabile Autocarro con cassone ribaltabile			Vedi pag 31 Vedi pag 31
Impianti fissi	Ponti su ruote a torre o trabattelli			Vedi pag 67

IMPRESA	03 - IMPRESA OPERE ELETTRICHE			Magnitudo del danno: 3
Opera:	05 - RETE ILLUMINAZIONE			Probabilità del danno: 2
Fase:	[Z.01-Z.02] - Posa in opera di pali ed armature per illuminazione stradale			
Attività:	[Z.01-Z.02] - Sigillatura con malta cementizia alla base dei pali			
Rischi	Misure sicurezza	Misure di coordinamento	D.P.I.	Misure legislative
13 - ABRASIONI, URTI, TAGLI, LESIONI Caduta o scivolamento in piano	Mantenere ordine e pulizia nel cantiere		Stivali di sicurezza	
Descrizione				Riferimenti
Mansione	Capo squadra Operaio comune polivalente			
Materiali	Malta di cemento Sabbia			Vedi pag 58 Vedi pag 54
Attrezzature	Utensili ed attrezzature manuali Betoniera a bicchiere			Vedi pag 43 Vedi pag 49

IMPRESA	03 - IMPRESA OPERE ELETTRICHE			Magnitudo del danno: 3
Opera:	05 - RETE ILLUMINAZIONE			Probabilità del danno: 2
Fase:	[Z.01-Z.02] - Posa in opera di pali ed armature per illuminazione stradale			
Attività:	[Z.01-Z.02] - Esecuzione dei lavori elettrici e di completamento			
Rischi	Misure sicurezza	Misure di coordinamento	D.P.I.	Misure legislative
09 - ELETTRUCUZIONE Elettrocuzione	Prima di effettuare i collegamenti di ogni tratto di linea, interrompere l'erogazione di energia elettrica a monte di ogni zona interessata dai lavori			
Descrizione				Riferimenti
Mansione	Capo squadra Operaio comune polivalente			

IMPRESA	03 - IMPRESA OPERE ELETTRICHE		Magnitudo del danno: 3
Opera:	05 - RETE ILLUMINAZIONE		Probabilità del danno: 2
Fase:	[Z.01-Z.02] - Posa in opera di pali ed armature per illuminazione stradale		
Attività:	[Z.01-Z.02] - Esecuzione dei lavori elettrici e di completamento		
Descrizione			Riferimenti
Materiali	Operaio comune polivalente		Vedi pag 57
Attrezzature	Cavi elettrici, tubazioni in pvc, morsetti etc		Vedi pag 43
	Utensili ed attrezzature manuali		Vedi pag 43
	Utensili ed attrezzature manuali		Vedi pag 51
Impianti fissi	Scale ad elementi innestabili		Vedi pag 67
	Ponti su ruote a torre o trabattelli		Vedi pag 67

IMPRESA	03 - IMPRESA OPERE ELETTRICHE		Magnitudo del danno: 2	
Opera:	05 - RETE ILLUMINAZIONE		Probabilità del danno: 2	
	[Z.01-Z.02]		Valore del rischio: 4	
Attività:	[Z.01-Z.02] - Inserimento fili			
Rischi	Misure sicurezza	Misure di coordinamento	D.P.I.	Misure legislative
13 - ABRASIONI, URTI, TAGLI, LESIONI Lesioni alle mani per uso di attrezzi e per contatto con materiali Lesioni dorso-lombari per movimentazione manuale dei carichi	Il personale addetto a protratte operazioni di movimentazioni manuali dei carichi deve essere frequentemente turnato		Guanti	D.Lgs. 81/08 Allegato VIII § 3.6, § 4.5 D.Lgs. 81/08 Art. 168 comma 2 - Allegato XXXIII § 4
Descrizione				Riferimenti
Mansione	Capo squadra			
	Operaio comune polivalente			
Materiali	Cavi elettrici, tubazioni in pvc, morsetti etc			Vedi pag 57
Attrezzature	Sbobinatrice elettrica			Vedi pag 41
	Sbobinatrice elettrica			Vedi pag 41
	Utensili ed attrezzature manuali			Vedi pag 43
Impianti fissi	Ponti su ruote a torre o trabattelli			Vedi pag 67
	Telai di ponteggio prefabbricati, assimilabili a ponti su cavalletti			Vedi pag 67
	Ponti su ruote a torre o trabattelli			Vedi pag 67
	Ponti su ruote a torre o trabattelli			Vedi pag 67

IMPRESA	03 - IMPRESA OPERE ELETTRICHE		Magnitudo del danno: 2	
Opera:	05 - RETE ILLUMINAZIONE		Probabilità del danno: 2	
	[Z.01-Z.02]		Valore del rischio: 4	
Attività:	[Z.01-Z.02] - Posa in opera del dispersore			
Rischi	Misure sicurezza	Misure di coordinamento	D.P.I.	Misure legislative
13 - ABRASIONI, URTI, TAGLI, LESIONI Caduta o scivolamento in piano	Mantenere ordine e pulizia nel cantiere		Stivali di sicurezza	
Descrizione				Riferimenti
Mansione	Capo squadra			
	Operaio comune polivalente			
	Operaio comune polivalente			
Materiali	Dispersore			Vedi pag 58
Attrezzature	Utensili ed attrezzature manuali			Vedi pag 43
Mezzi	Autocarro con cassone ribaltabile			Vedi pag 31

IMPRESA	03 - IMPRESA OPERE ELETTRICHE			Magnitudo del danno: 2
Opera:	05 - RETE ILLUMINAZIONE			Probabilità del danno: 2
	[Z.01-Z.02]			Valore del rischio: 4
Attività:	[Z.01-Z.02] - Posa pozzetti, tubazioni e canaletta prefabbricata in c.a.v			
Rischi	Misure sicurezza	Misure di coordinamento	D.P.I.	Misure legislative
13 - ABRASIONI, URTI, TAGLI, LESIONI Lesioni dorso-lombari per movimentazione manuale dei carichi	Il personale addetto a protratte operazioni di movimentazioni manuali dei carichi deve essere frequentemente turnato			D.Lgs. 81/08 Art. 168 comma 2 - Allegato XXXIII § 4
Descrizione				Riferimenti
Mansione	Capo squadra Operaio comune polivalente Operaio comune polivalente			
Materiali	Pozzetti e canaletta in calcestruzzo Tubazioni in P.V.C			Vedi pag 62 Vedi pag 65
Attrezzature	Utensili ed attrezzature manuali			Vedi pag 43

IMPRESA	03 - IMPRESA OPERE ELETTRICHE			Magnitudo del danno: 2
Opera:	05 - RETE ILLUMINAZIONE			Probabilità del danno: 2
	[Z.01-Z.02]			Valore del rischio: 4
Attività:	[Z.01-Z.02] - Trasporto del materiale di risulta degli scavi (vedi figura).			
	Trasporto del materiale di risulta degli scavi			
Rischi	Misure sicurezza	Misure di coordinamento	D.P.I.	Misure legislative
01 - INVESTIMENTO (da veicoli /macchine) Investimento personale da mezzi d'opera o investimento di mezzi Investimento di estranei alle lavorazioni	Vietato transitare o sostare nelle immediate vicinanze dei mezzi Durante le operazioni di carico l'autista del camion non sosta in cabina La velocità dei mezzi in entrata, uscita e transito nell'area di cantiere deve essere ridotta il più possibile e comunque osservando i limiti stabiliti Le rampe di accesso al fondo degli scavi devono essere dimensionate rispetto all'ingombro dei mezzi garantendo uno spazio minimo di m 0,70 oltre le sagome di ingombro Consentire l'accesso solo al personale addetto alle lavorazioni	Il responsabile di cantiere coordina gli spostamenti reciproci dei mezzi; comunica all'autista del camion l'ubicazione della postazione sicura	Casco di protezione	D.Lgs. 81/08 Art. 110 D.Lgs. 81/08 Allegato VIII § 3.1, § 4.1

IMPRESA	03 - IMPRESA OPERE ELETTRICHE	Magnitudo del danno: 2 Probabilità del danno: 2 Valore del rischio: 4 Rumore: 78 dB
Opera:	05 - RETE ILLUMINAZIONE	
	[Z.01-Z.02]	
Attività:	[Z.01-Z.02] - Trasporto del materiale di risulta degli scavi	

Rischi	Misure sicurezza	Misure di coordinamento	D.P.I.	Misure legislative
13 - ABRASIONI, URTI, TAGLI, LESIONI Malfunzionamento dei dispositivi di sicurezza delle attrezzature	Non manomettere i dispositivi di sicurezza			
15 - CADUTA DI MATERIALI DALL'ALTO Caduta di materiali dall'alto	Indossare l'elmetto quando si opera in prossimità del bordo scavi Non adoperare le macchine operatrici come apparecchi di sollevamento		Casco di protezione	D.Lgs. 81/08 Art. 110 D.Lgs. 81/08 Allegato VIII § 3.1, § 4.1
Descrizione				Riferimenti
Mansione	Capo squadra Operaio comune polivalente			
Materiali	Terra, ghiaione misto in natura			Vedi pag 53
Attrezzature	Utensili ed attrezzature manuali			Vedi pag 43
Mezzi	Autocarro con cassone ribaltabile			Vedi pag 31

Opera:	05 - RETE ILLUMINAZIONE	Magnitudo del danno: 2 Probabilità del danno: 2 Valore del rischio: 4 Rumore: 88 dB
	[Z.01-Z.02]	
Attività:	[Z.01-Z.02] - Costipazione o compattazione (70)	

Rischi	Misure sicurezza	Misure di coordinamento	D.P.I.	Misure legislative
02 - SEPPELLIMENTO (scavi) Frantumamento dello scavo	Assicurare una pendenza delle pareti dello scavo compatibile con le condizioni geo-morfologiche della zona; predisporre armature di sostegno, sporgenti almeno 30 cm dal bordo scavo, per profondità superiore a m 1.5; consultare ev. la relazione geotecnica			D.Lgs. 81/08 Artt. 118, 119
03 - CADUTA DALL'ALTO Caduta nello scavo	Le condizioni delle barriere e delle delimitazioni predisposte devono essere controllate con frequenza provvedendo se necessario alla loro manutenzione Accesso allo scavo mediante rampa predisposta, con parapetto di sicurezza quando prospetta nel vuoto per più di 2 m, e/o scale a mano a norma, fissate, che sporgano a sufficienza oltre il livello di accesso a meno che altri dispositivi garantiscano una presa sicura.			D.Lgs. 81/08 Artt. 118, 126 D.Lgs. 81/08 Allegato XVIII § 1 - Art. 113 comma 6.d
13 - ABRASIONI, URTI, TAGLI, LESIONI Caduta su ferri di ripresa	Proteggere i ferri di ripresa con gli appositi "funghetti" o con altre protezioni adeguate			
14 - POLVERI, FUMI, VAPORI, GAS Inalazione di polveri (Trasm)			Maschera con	D.Lgs. 81/08

Opera: 05 - RETE ILLUMINAZIONE		Magnitudo del danno: 2		
[Z.01-Z.02]		Probabilità del danno: 2		
Attività: [Z.01-Z.02] - Costipazione o compattazione (70)		Valore del rischio: 4		
		Rumore: 88 dB		
Rischi	Misure sicurezza	Misure di coordinamento	D.P.I.	Misure legislative
15 - CADUTA DI MATERIALI DALL'ALTO Investimento per caduta di materiali dall'alto	Nei pressi del bordo scavi e durante le operazioni di disarmo indossare sempre e comunque il elmetto		filtro adatto Casco di protezione	Allegato VIII § 3.3, § 4.4 D.Lgs. 81/08 Art. 110 D.Lgs. 81/08 Allegato VIII § 3.1, § 4.1
10 - RUMORE Rumore (71) (72) (Trasm)	Vedi marchiatura del produttore per macchine prodotte dopo il 92 e la valutazione del datore di lavoro Fare tutto il possibile per assicurare che vengano indossati i D.P.I		Otoprotettori	D.Lgs. 81/08 Art. 189 D.Lgs. 81/08 Art. 193 comma 1
Descrizione				Riferimenti
Mansione	Capo squadra Operaio comune polivalente Operaio comune polivalente Operaio comune polivalente			
Materiali	Ghiaione misto in natura			Vedi pag 56
Attrezzature	Costipatore manuale (rana) Utensili ed attrezzature manuali			Vedi pag 40 Vedi pag 43
Mezzi	Rullo compressore			Vedi pag 25
Sorveglianza sanitaria (72)	Gli addetti devono essere sottoposti a sorveglianza sanitaria a cura del medico competente; D.Lgs. 81/08 Art. 168 comma 2 d) - Allegato XXXIII			
Segnaletica (70)	Esporre idonea segnaletica inerente la viabilità, le prescrizioni di sicurezza e gli obblighi da osservare. La colorazione, i pittogrammi e le dimensioni devono essere conformi al D.LGS. n. 81/08			
(71)	Segnalare la zona esposta a livello di rumorosità elevato			

IMPRESA 03 - IMPRESA OPERE ELETTRICHE		Magnitudo del danno: 3		
Opera: 05 - RETE ILLUMINAZIONE		Probabilità del danno: 2		
[Z.01-Z.02]		Valore del rischio: 6		
Attività: [Z.01-Z.02] - Rinterro con macchine operatrici (73)		Rumore: 80 dB		
Rischi	Misure sicurezza	Misure di coordinamento	D.P.I.	Misure legislative
02 - SEPPELLIMENTO (scavi) Franamento dello scavo	Assicurare una pendenza delle pareti dello scavo compatibile con le condizioni geo-morfologiche della zona; predisporre armature di sostegno, sporgenti almeno 30 cm dal bordo scavo, per profondità superiore a m 1.5; consultare ev. la relazione geotecnica			D.Lgs. 81/08 Artt. 118, 119
03 - CADUTA DALL'ALTO Caduta nello scavo	Le condizioni delle barriere e delle delimitazioni predisposte devono essere controllate con frequenza provvedendo se necessario alla loro manutenzione			D.Lgs. 81/08 Artt. 118, 126

IMPRESA	03 - IMPRESA OPERE ELETTRICHE		Magnitudo del danno: 3	
Opera:	05 - RETE ILLUMINAZIONE		Probabilità del danno: 2	
	[Z.01-Z.02]		Valore del rischio: 6	
Attività:	[Z.01-Z.02] - Rinterro con macchine operatrici (73)		Rumore: 80 dB	
Rischi	Misure sicurezza	Misure di coordinamento	D.P.I.	Misure legislative
13 - ABRASIONI, URTI, TAGLI, LESIONI Caduta su ferri di ripresa	Accesso allo scavo mediante rampa predisposta, con parapetto di sicurezza quando prospetta nel vuoto per più di 2 m, e/o scale a mano a norma, fissate, che sporgano a sufficienza oltre il livello di accesso a meno che altri dispositivi garantiscano una presa sicura. Proteggere i ferri di ripresa con gli appositi "funghetti" o con altre protezioni adeguate			D.Lgs. 81/08 Allegato XVIII § 1 - Art. 113 comma 6.d
14 - POLVERI, FUMI, VAPORI, GAS Inalazione di polveri (Trasm)			Maschera con filtro adatto	D.Lgs. 81/08 Allegato VIII § 3.3, § 4.4
15 - CADUTA DI MATERIALI DALL'ALTO Caduta di materiali dall'alto	Nei pressi del bordo scavi e durante le operazioni di disarmo indossare sempre e comunque il elmetto Non adoperare le macchine operatrici come apparecchi di sollevamento		Casco di protezione	D.Lgs. 81/08 Art. 110
Investimento per caduta di materiali dall'alto	Nei pressi del bordo scavi e durante le operazioni di disarmo indossare sempre e comunque il elmetto		Casco di protezione	D.Lgs. 81/08 Allegato VIII § 3.1, § 4.1 D.Lgs. 81/08 Art. 110
10 - RUMORE Rumore (74) (75) (Trasm)	Vedi marchiatura del produttore per macchine prodotte dopo il 92 e la valutazione del datore di lavoro Fare tutto il possibile per assicurare che vengano indossati i D.P.I		Otoprotettori	D.Lgs. 81/08 Allegato VIII § 3.1, § 4.1 D.Lgs. 81/08 Art. 189 D.Lgs. 81/08 Art. 193 comma 1
Descrizione				Riferimenti
Mansione	Capo squadra Operaio comune polivalente Operaio comune polivalente Operaio comune polivalente Operaio comune polivalente			
Materiali	Massi, pietrame Ghiaione misto in natura			Vedi pag 58 Vedi pag 56
Attrezzature	Utensili ed attrezzature manuali			Vedi pag 43
Mezzi	Pala meccanica Autocarro con cassone ribaltabile			Vedi pag 28 Vedi pag 31
Sorveglianza sanitaria	(75)	Gli addetti devono essere sottoposti a sorveglianza sanitaria a cura del medico competente; D.Lgs. 81/08 Art. 168 comma 2 d) - Allegato XXXIII		
Segnaletica	(73)	Esporre idonea segnaletica inerente la viabilità, le prescrizioni di sicurezza e gli obblighi da osservare.		
La colorazione, i pittogrammi e le dimensioni devono essere conformi al D.LGS. n. 81/08				

IMPRESA	03 - IMPRESA OPERE ELETTRICHE	Magnitudo del danno: 3
Opera:	05 - RETE ILLUMINAZIONE	Probabilità del danno: 2
	[Z.01-Z.02]	Valore del rischio: 6
Attività:	[Z.01-Z.02] - Rinterro con macchine operatrici (73)	Rumore: 80 dB
(74) Segnalare la zona esposta a livello di rumorosità elevato		

IMPRESA	01 - IMPRESA OPERE EDILI	Magnitudo del danno: 2
Opera:	06 - OPERE IN CEMENTO ARMATO	Probabilità del danno: 2
	[Z.01-Z.02]	Valore del rischio: 4
Attività:	[Z.01-Z.02] - Collocazione e rimozione delle cassature in legno o pannelli in multistrato, anche presagomate	Rumore: 84 dB

Rischi	Misure sicurezza	Misure di coordinamento	D.P.I.	Misure legislative
02 - SEPPELLIMENTO (scavi) Franamento dello scavo	Assicurare una pendenza delle pareti dello scavo compatibile con le condizioni geo-morfologiche della zona; predisporre armature di sostegno, sporgenti almeno 30 cm dal bordo scavo, per profondità superiore a m 1.5; consultare ev. la relazione geotecnica			D.Lgs. 81/08 Artt. 118, 119
03 - CADUTA DALL'ALTO Caduta nello scavo	Controllare frequentemente le condizioni delle barriere e delle delimitazioni predisposte provvedendo se necessario alla loro manutenzione Accesso allo scavo mediante rampa predisposta, con parapetto di sicurezza quando prospetta nel vuoto per più di 2 m, e/o scale a mano a norma, fissate, che sporgano a sufficienza oltre il livello di accesso a meno che altri dispositivi garantiscano una presa sicura.			D.Lgs. 81/08 Artt. 118, 126 D.Lgs. 81/08 Allegato XVIII § 1 - Art. 113 comma 6.d
Caduta di addetti dall'alto	Impiegare trabattelli o ponti su cavalletti per le lavorazioni; vietato impiegare le scale portatili A montaggio completato, possono essere montate passerelle metalliche complete di parapetto di sicurezza per realizzare il piano di lavoro in quota degli addetti			
Caduta di persone dalle aperture dopo il disarmo e nell'uso	Le aperture che prospettano sul vuoto, sia interne che esterne, vanno protette con un parapetto di sicurezza alto 100 cm rispetto al piano di calpestio dell'addetto			D.Lgs. 81/08 Artt. 126, 146 - Allegato XVIII § 2.1.5 - Allegato IV § 1.7.2.1
13 - ABRASIONI, URTI, TAGLI, LESIONI Lesioni dorso-lombari per movimentazione manuale dei carichi	Il personale addetto a protratte operazioni di movimentazioni manuali dei carichi deve essere frequentemente turnato			D.Lgs. 81/08 Art. 168 comma 2 - Allegato XXXIII § 4
Caduta su ferri di ripresa	Proteggere i ferri di ripresa con gli appositi "funghetti" o realizzando un tavolato laterale o con altre protezioni adeguate			

IMPRESA	01 - IMPRESA OPERE EDILI	Magnitudo del danno: 2 Probabilità del danno: 2 Valore del rischio: 4 Rumore: 84 dB
Opera:	06 - OPERE IN CEMENTO ARMATO	
	[Z.01-Z.02]	
Attività:	[Z.01-Z.02] - Collocazione e rimozione delle cassature in legno o pannelli in multistrato, anche presagomate	

Rischi	Misure sicurezza	Misure di coordinamento	D.P.I.	Misure legislative
15 - CADUTA DI MATERIALI DALL'ALTO Caduta di materiali dall'alto	I materiali devono essere calati manualmente o con mezzi meccanici, correttamente imbragati Nei pressi del bordo scavi e durante le operazioni di disarmo indossare sempre e comunque l'elmetto		Casco di protezione Casco di protezione	D.Lgs. 81/08 Art. 110 D.Lgs. 81/08 Art. 110
Investimento per caduta di materiali dall'alto	Nei pressi del bordo scavi e durante le operazioni di disarmo indossare sempre e comunque l'elmetto		Casco di protezione	D.Lgs. 81/08 Allegato VIII § 3.1, § 4.1 D.Lgs. 81/08 Art. 110 D.Lgs. 81/08 Allegato VIII § 3.1, § 4.1
16 - INVESTIMENTO DA MATERIALI Investimento di persone e mezzi dopo la posa in opera	Fissare i pannelli al suolo o sui solai con puntelli adeguati e controventature. E' ammesso impiegare tubi innocenti nelle puntellazioni Bloccare i pannelli tra loro con tiranti quotati			
Crollo delle strutture da disarmare	Effettuare il disarmo con cautela, allentando gradualmente i cunei o i dispositivi di forzamento dei puntelli e riposizionando gli stessi nel momento in cui si riscontrasse un difetto o un cedimento			

Descrizione		Riferimenti
Mansione	Capo squadra Operaio comune polivalente Operaio comune polivalente Operaio comune polivalente	
Materiali	Funi di imbracatura, metalliche e fasce in nylon (accessori di sollevamento) Tavole, listelli, ecc. in legno o pannelli in multistrato Casseforme metalliche Disarmante a base di oli minerali leggeri a volte combinati con acqua	Vedi pag 52 Vedi pag 62 Vedi pag 60 Vedi pag 64
Attrezzature	Utensili ed attrezzature manuali	Vedi pag 43
Mezzi	Autocarro con cassone ribaltabile	Vedi pag 31
Impianti fissi	Telai di ponteggio prefabbricati, assimilabili a ponti su cavalletti Ponti su ruote a torre o trabattelli	Vedi pag 67 Vedi pag 67

IMPRESA	01 - IMPRESA OPERE EDILI	Magnitudo del danno: 2		
Opera:	06 - OPERE IN CEMENTO ARMATO	Probabilità del danno: 2		
	[Z.01-Z.02]	Valore del rischio: 4		
		Rumore: 80 dB		
Attività:	[Z.01-Z.02] - Posa di armatura in ferro o rete metallica e piastre di ancoraggio			
Rischi	Misure sicurezza	Misure di coordinamento	D.P.I.	Misure legislative
01 - INVESTIMENTO (da veicoli /macchine) Investimento di non addetti durante le movimentazioni	Non interferire nei transiti retrostanti o adiacenti e non interferire negli spazi lavorativi di altri con i materiali nelle fasi di movimentazione e posa			
02 - SEPPELLIMENTO (scavi) Franamento dello scavo	Assicurare una pendenza delle pareti dello scavo compatibile con le condizioni geo-morfologiche della zona; predisporre armature di sostegno, sporgenti almeno 30 cm dal bordo scavo, per profondità superiore a m 1.5; consultare ev. la relazione geotecnica			D.Lgs. 81/08 Art. 118
03 - CADUTA DALL'ALTO Caduta nello scavo	Le barriere, le delimitazioni devono essere mantenute in efficienza provvedendo se necessario alla loro manutenzione Accesso allo scavo mediante rampa predisposta, con parapetto di sicurezza quando prospetta nel vuoto per più di 2 m, e/o scale a mano a norma, fissate, che sporgano a sufficienza oltre il livello di accesso a meno che altri dispositivi garantiscano una presa sicura.			D.Lgs. 81/08 Artt. 119
Caduta di persone dall'alto	Le scale a mano sono da considerare un mezzo di transito e non una postazione fissa di lavoro che richiederebbe l'uso di cintura di sicurezza per garantire dalla caduta l'operatore. Per lavorazioni eseguite fino a 2 metri allestire ponti su cavalletti con larghezza dell'impalcato non inferiore a m 0,90.			D.Lgs. 81/08 Artt. 118, 126
	Se l'altezza di lavoro è superiore a m 2, a seconda del tempo di lavorazione, utilizzare trabattelli, ponteggi tradizionali o scale a trabattello metalliche precostituite con postazione di lavoro superiore dotata di parapetto perimetrale			D.Lgs. 81/08 Allegato XVIII § 1 - Art. 113 comma 6.d
13 - ABRASIONI, URTI, TAGLI, LESIONI Lesioni dorso-lombari per movimentazione manuale dei carichi	Il personale addetto a protratte operazioni di movimentazioni manuali dei carichi deve essere			D.Lgs. 81/08 Art. 168 comma 2 - Allegato XXXIII

IMPRESA	01 - IMPRESA OPERE EDILI	Magnitudo del danno: 2 Probabilità del danno: 2 Valore del rischio: 4 Rumore: 80 dB
Opera:	06 - OPERE IN CEMENTO ARMATO	
	[Z.01-Z.02]	
Attività:	[Z.01-Z.02] - Posa di armatura in ferro o rete metallica e piastre di ancoraggio	

Rischi	Misure sicurezza	Misure di coordinamento	D.P.I.	Misure legislative
Caduta su ferri di ripresa	frequentemente turnato Proteggere i ferri di ripresa con gli appositi "funghetti" o realizzando un tavolato laterale o con altre protezioni adeguate			§ 4
15 - CADUTA DI MATERIALI DALL'ALTO Caduta di materiali dall'alto	Nei pressi del bordo scavi e durante le operazioni di disarmo indossare sempre e comunque il elmetto		Casco di protezione	D.Lgs. 81/08 Art. 110
Investimento per caduta di materiali dall'alto	Nei pressi del bordo scavi e durante le operazioni di disarmo indossare sempre e comunque il elmetto		Casco di protezione	D.Lgs. 81/08 Allegato VIII § 3.1, § 4.1 D.Lgs. 81/08 Art. 110 D.Lgs. 81/08 Allegato VIII § 3.1, § 4.1

Descrizione		Riferimenti
Mansione	Capo squadra Operaio comune polivalente Operaio comune polivalente Operaio comune polivalente	
Materiali	Ferro d'armatura in barre, rete elettrosaldata, tralicci, ecc Piastre metalliche	Vedi pag 59 Vedi pag 56
Attrezzature	Utensili ed attrezzature manuali Piegaferri, tagliaferri e cesoie motorizzate elettriche Utensili ed attrezzature manuali Attrezzatura ossiacetilenica per saldatura, taglio o riscaldamento	Vedi pag 43 Vedi pag 36 Vedi pag 43 Vedi pag 38

IMPRESA	01 - IMPRESA OPERE EDILI	Magnitudo del danno: 2 Probabilità del danno: 2 Valore del rischio: 4 Rumore: 83 dB
Opera:	06 - OPERE IN CEMENTO ARMATO	
	[Z.01-Z.02]	
Attività:	[Z.01-Z.02] - Getto con autobetoniera e autopompa e vibrazione del getto	

Rischi	Misure sicurezza	Misure di coordinamento	D.P.I.	Misure legislative
01 - INVESTIMENTO (da veicoli /macchine) Investimento di non addetti durante le movimentazioni	Non interferire nei transiti retrostanti o adiacenti e non interferire negli spazi lavorativi di altri con i materiali nelle fasi di movimentazione e posa			

Descrizione		Riferimenti
Mansione	Capo squadra Operaio comune polivalente Operaio comune polivalente Operaio comune polivalente Operaio comune polivalente	
Materiali	Conglomerato, eventualmente additivato	Vedi pag 64
Attrezzature	Utensili ed attrezzature manuali	Vedi pag 43

IMPRESA	01 - IMPRESA OPERE EDILI	Magnitudo del danno: 2 Probabilità del danno: 2 Valore del rischio: 4 Rumore: 83 dB
Opera:	06 - OPERE IN CEMENTO ARMATO	
	[Z.01-Z.02]	
Attività:	[Z.01-Z.02] - Getto con autobetoniera e autopompa e vibrazione del getto	
Descrizione		Riferimenti
Mezzi	Utensili ed attrezzature manuali Autopompa Autobetoniera	Vedi pag 43 Vedi pag 26 Vedi pag 23

IMPRESA	01 - IMPRESA OPERE EDILI	Magnitudo del danno: 2 Probabilità del danno: 1 Valore del rischio: 2
Opera:	07 - OPERE A VERDE	
	[Z.01-Z.02]	
Attività:	[Z.01-Z.02] - Preparazione terreno	

Rischi	Misure sicurezza	Misure di coordinamento	D.P.I.	Misure legislative
07 - INCENDIO ED ESPLOSIONE Incendio	Eeguire il rifornimento di carburante a motore spento e non fumare Non depositare le taniche in luoghi fortemente soleggiati; non lasciare le taniche semivuote per lunghi periodi Dotarsi di un estintore			D.Lgs. 81/08 Art. 46
08 - SBALZI ECCESSIVI DI TEMPERATURA Colpi di sole colpi di calore			Casco di protezione	D.Lgs. 81/08 Art. 110 D.Lgs. 81/08 Allegato VIII § 3.1, § 4.1
13 - ABRASIONI, URTI, TAGLI, LESIONI Caduta in piano per buche o scivolosità Lesioni dorso-lombari per movimentazione manuale dei carichi	Il personale addetto a protratte operazioni di movimentazioni manuali dei carichi deve essere frequentemente turnato		Stivali di sicurezza	D.Lgs. 81/08 Art. 168 comma 2 - Allegato XXXIII § 4
16 - INVESTIMENTO DA MATERIALI Proiezione di materiali o schegge	Circoscrivere la zona interessata dal cantiere; installare apposita cartellonistica; eventualmente, avvertire la popolazione residente in zona			
10 - RUMORE Rumore (76) (77) (Trasm)	Vedi marchiatura del produttore per macchine prodotte dopo il 92 e la valutazione del datore di lavoro Fare tutto il possibile per assicurare che vengano indossati i D.P.I		Otoprotettori	D.Lgs. 81/08 Art. 189 D.Lgs. 81/08 Art. 193 comma 1
Descrizione				Riferimenti
Mansione	Capo squadra Operaio comune Operaio comune polivalente Operaio comune polivalente Operaio comune polivalente Operaio comune polivalente			

IMPRESA	01 - IMPRESA OPERE EDILI		Magnitudo del danno: 2
Opera:	07 - OPERE A VERDE		Probabilità del danno: 1
	[Z.01-Z.02]		Valore del rischio: 2
Attività:	[Z.01-Z.02] - Preparazione terreno		
Descrizione			Riferimenti
Materiali	Ramaglie, legname, rifiuti non pericolosi		Vedi pag 65
	Terra, ghiaia		Vedi pag 54
Attrezzature	Utensili ed attrezzature manuali		Vedi pag 43
	Decespugliatore con motore a scoppio		Vedi pag 45
	Tagliaerba a barra falciante		Vedi pag 42
	Motosega		Vedi pag 0
	Motozappa		Vedi pag 46
Mezzi	Pala meccanica		Vedi pag 28
	Trinciatrice		Vedi pag 32
	Autocarro con cassone ribaltabile		Vedi pag 31
Sorveglianza sanitaria	(77)	Gli addetti devono essere sottoposti a sorveglianza sanitaria a cura del medico competente; D.Lgs. 81/08 Art. 168 comma 2 d) - Allegato XXXIII	
Segnaletica	(76)	Segnalare la zona esposta a livello di rumorosità elevato	

IMPRESA	01 - IMPRESA OPERE EDILI		Magnitudo del danno: 1	
Opera:	07 - OPERE A VERDE		Probabilità del danno: 1	
	[Z.01-Z.02]		Valore del rischio: 1	
Attività:	[Z.01-Z.02] - Messa a dimora piante			
Rischi	Misure sicurezza	Misure di coordinamento	D.P.I.	Misure legislative
08 - SBALZI ECCESSIVI DI TEMPERATURA Colpi di sole			Casco di protezione	D.Lgs. 81/08 Art. 110 D.Lgs. 81/08 Allegato VIII § 3.1, § 4.1
13 - ABRASIONI, URTI, TAGLI, LESIONI Caduta in piano per buche o scivolosità Lesioni dorso-lombari per movimentazione manuale dei carichi	Il personale addetto a protratte operazioni di movimentazioni manuali dei carichi deve essere frequentemente turnato		Stivali di sicurezza	D.Lgs. 81/08 Art. 168 comma 2 - Allegato XXXIII § 4
10 - RUMORE Rumore (78) (79) (Trasm)	Vedi marchiatura del produttore per macchine prodotte dopo il 92 e la valutazione del datore di lavoro Fare tutto il possibile per assicurare che vengano indossati i D.P.I		Otoprotettori	D.Lgs. 81/08 Art. 189 D.Lgs. 81/08 Art. 193 comma 1
Descrizione				Riferimenti
Mansione	Capo squadra Operaio comune Operaio comune polivalente Operaio comune polivalente			
Materiali	Terra, ghiaia Concimi chimici			Vedi pag 54 Vedi pag 59
Attrezzature	Utensili ed attrezzature manuali			Vedi pag 43
Mezzi	Autocarro con cassone ribaltabile Pala meccanica			Vedi pag 31 Vedi pag 28
Sorveglianza sanitaria	(79)	Gli addetti devono essere sottoposti a sorveglianza sanitaria a cura del medico competente; D.Lgs. 81/08 Art. 168 comma 2 d) - Allegato XXXIII		
Segnaletica	(78)	Segnalare la zona esposta a livello di rumorosità elevato		

Opera: 06 - COVID-19		Magnitudo del danno: 3		
[Z.01-Z.02]		Probabilità del danno: 3		
Attività: Accesso dei fornitori esterni ai cantieri		Valore del rischio: 9		
Rischi	Misure sicurezza	Misure di coordinamento	D.P.I.	Misure legislative
24 - BIOLOGICO Rischio COVID-19 (Trasm)	<p>Le FFP3 devono essere indossate in modo da coprire completamente il naso e la bocca e non è indicato il loro utilizzo in presenza di barba, poiché questa non permetterebbe il contatto diretto fra il volto ed i bordi di tenuta del respiratore.</p> <p>Per l'accesso di fornitori esterni devono essere individuate procedure predefinite, al fine di ridurre le occasioni di contatto con il personale presente.</p> <p>Se possibile, gli autisti dei mezzi di trasporto devono rimanere a bordo dei propri mezzi.</p> <p>Non è consentito l'accesso ai locali chiusi comuni del cantiere per nessun motivo.</p> <p>Per le necessarie attività di approntamento delle attività di carico e scarico, il trasportatore dovrà attenersi alla rigorosa distanza minima di un metro.</p>		<p>Guanti monouso in nitrile non sterili</p> <p>Mascherina FFP2 (adatta a proteggere dal coronavirus)</p> <p>Mascherina FFP3 (idonea per la protezione da polvere, fumi, virus, batteri e spore fungine)</p>	

Opera: 06 - COVID-19		Magnitudo del danno: 3		
[Z.01-Z.02]		Probabilità del danno: 3		
Attività: Pulizia e sanificazione nel cantiere		Valore del rischio: 9		
Rischi	Misure sicurezza	Misure di coordinamento	D.P.I.	Misure legislative
24 - BIOLOGICO Rischio COVID-19 (Trasm)			<p>Calzari a gambale o i copri scarpe</p> <p>Guanti monouso in nitrile non sterili</p> <p>Schermo facciale o occhiali protettivi</p> <p>Camice monouso non sterile</p> <p>Mascherina FFP2 (adatta a</p>	

Opera: 06 - COVID-19		Magnitudo del danno: 3		
[Z.01-Z.02]		Probabilità del danno: 3		
Attività: Pulizia e sanificazione nel cantiere		Valore del rischio: 9		
Rischi	Misure sicurezza	Misure di coordinamento	D.P.I.	Misure legislative
	<p>Le FFP3 devono essere indossate in modo da coprire completamente il naso e la bocca e non è indicato il loro utilizzo in presenza di barba, poiché questa non permetterebbe il contatto diretto fra il volto ed i bordi di tenuta del respiratore.</p> <p>Il personale addetto alla bonifica dei materiali, degli ambienti e dei mezzi dovrà indossare i dispositivi di protezione indicati.</p> <p>Al termine del servizio, in un locale sufficientemente areato, tutti i dispositivi non monouso andranno decontaminati utilizzando l'erogatore e la sostanza alcolica assegnata.</p> <p>Una volta nebulizzato il prodotto, dopo almeno un minuto si dovrà provvedere al lavaggio con acqua e sapone di tutto ciò che è lavabile e ad asciugare con un panno/garza il materiale non lavabile (es. termometro).</p> <p>Durante le procedure di svestizione, i DPI da smaltire dovranno essere riposti all'interno del sacco per rifiuti speciali.</p>		<p>proteggere dal coronavirus)</p> <p>Mascherina FFP3 (idonea per la protezione da polvere, fumi, virus, batteri e spore fungine)</p>	

Opera: 06 - COVID-19		Magnitudo del danno: 3		
[Z.01-Z.02]		Probabilità del danno: 3		
Attività: Bonifica e gestione dei rifiuti sanitari		Valore del rischio: 9		
Rischi	Misure sicurezza	Misure di coordinamento	D.P.I.	Misure legislative
<p>24 - BIOLOGICO</p> <p>Rischio COVID-19 (Trasm)</p>			<p>Calzari a gambale o i copri scarpe</p> <p>Guanti monouso in nitrile non sterili</p> <p>Schermo facciale o occhiali protettivi</p> <p>Camice monouso non sterile</p> <p>Mascherina FFP2 (adatta a proteggere dal coronavirus)</p>	

Opera: 06 - COVID-19		Magnitudo del danno: 3		
[Z.01-Z.02]		Probabilità del danno: 3		
Attività: Bonifica e gestione dei rifiuti sanitari		Valore del rischio: 9		
Rischi	Misure sicurezza	Misure di coordinamento	D.P.I.	Misure legislative
	Le FFP3 devono essere indossate in modo da coprire completamente il naso e la bocca e non è indicato il loro utilizzo in presenza di barba, poiché questa non permetterebbe il contatto diretto fra il volto ed i bordi di tenuta del respiratore. Il personale addetto alla bonifica dei materiali, degli ambienti e dei mezzi dovrà indossare i dispositivi di protezione indicati. Durante le procedure di svestizione, i DPI da smaltire dovranno essere riposti all'interno del sacco per rifiuti speciali.		Tuta in Tyvek	

Opera: 06 - COVID-19		Magnitudo del danno: 3		
[Z.01-Z.02]		Probabilità del danno: 3		
Attività: Trasporto con permanenza con il sospetto caso COVID-19 alla struttura sanitaria di riferimento		Valore del rischio: 9		
Rischi	Misure sicurezza	Misure di coordinamento	D.P.I.	Misure legislative
24 - BIOLOGICO Rischio COVID-19 (Trasm)	Il personale addetto alla bonifica dei materiali, degli ambienti e dei mezzi dovrà indossare i dispositivi di protezione indicati. Durante le procedure di svestizione, i DPI da smaltire dovranno essere riposti all'interno del sacco per rifiuti speciali.		Guanti monouso in nitrile non sterili Schermo facciale o occhiali protettivi Camice monouso non sterile Mascherina FFP2 (adatta a proteggere dal coronavirus)	

Opera: 06 - COVID-19		Magnitudo del danno: 3		
[Z.01-Z.02]		Probabilità del danno: 3		
Attività: Solo guida del mezzo con sospetto o confermato caso di COVID-19 a bordo e separazione del posto di guida da quello del paziente senza circuiti di ricircolo dell'aria tra i due compartimenti del mezzo		Valore del rischio: 9		
Rischi	Misure sicurezza	Misure di coordinamento	D.P.I.	Misure legislative
24 - BIOLOGICO Rischio COVID-19 (Trasm)	Non sono necessari DPI Mantenere la distanza di almeno 1 metro			

Opera: 06 - COVID-19		Magnitudo del danno: 3		
[Z.01-Z.02]		Probabilità del danno: 3		
Attività: Solo guida del mezzo con sospetto o confermato caso di COVID-19 a bordo e separazione del posto di guida da quello del paziente senza circuiti di ricircolo dell'aria tra i due compartimenti del mezzo		Valore del rischio: 9		
Rischi	Misure sicurezza	Misure di coordinamento	D.P.I.	Misure legislative
	Il personale addetto alla bonifica dei materiali, degli ambienti e dei mezzi dovrà indossare i dispositivi di protezione indicati. Durante le procedure di svestizione, i DPI da smaltire dovranno essere riposti all'interno del sacco per rifiuti speciali.			

Opera: 06 - COVID-19		Magnitudo del danno: 3		
[Z.01-Z.02]		Probabilità del danno: 3		
Attività: Assistenza per carico e scarico del paziente sospetto o confermato per COVID-19		Valore del rischio: 9		
Rischi	Misure sicurezza	Misure di coordinamento	D.P.I.	Misure legislative
24 - BIOLOGICO Rischio COVID-19 (Trasm)	Le FFP3 devono essere indossate in modo da coprire completamente il naso e la bocca e non è indicato il loro utilizzo in presenza di barba, poiché questa non permetterebbe il contatto diretto fra il volto ed i bordi di tenuta del respiratore. Il personale addetto alla bonifica dei materiali, degli ambienti e dei mezzi dovrà indossare i dispositivi di protezione indicati. Durante le procedure di svestizione, i DPI da smaltire dovranno essere riposti all'interno del sacco per rifiuti speciali.		Calzari a gambale o i copri scarpe Guanti monouso in nitrile non sterili Schermo facciale o occhiali protettivi Camice monouso non sterile Mascherina FFP2 (adatta a proteggere dal coronavirus) Mascherina FFP3 (idonea per la protezione da polvere, fumi, virus, batteri e spore fungine)	

3) INTERFERENZE (All. XV § 2.1.2.e D.Lgs 81/08)

3.1) CONSULTAZIONE DEI RAPPRESENTANTI DEI LAVORATORI PER LA SICUREZZA

Si/No	Azione	Descrizione
Si	Evidenza della consultazione:	OMISSIS
Si	Riunione di coordinamento tra RLS:	
Si	Riunione di coordinamento tra RLS e CSE:	
Si	Altro (descrivere)	

3.2) PERIODI DI MAGGIOR RISCHIO

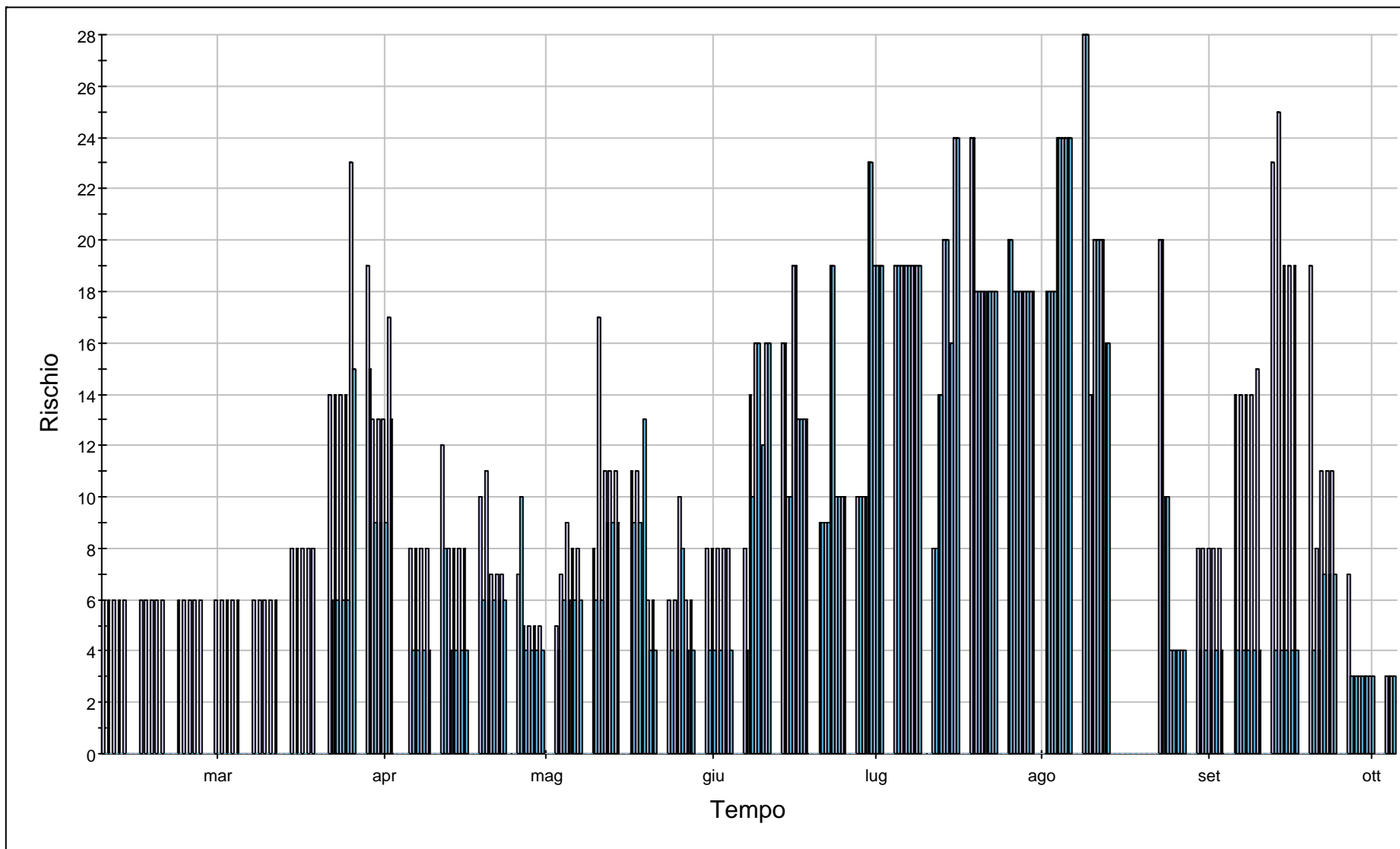

Z.01 - IMPIANTO DI CANTIERE
 Z.02 - ZONA DI CARICO E SCARICO

4) MODALITÀ ORGANIZZATIVE (All. XV § 2.1.2.g D.Lgs 81/08)

Si/No	Azione	Descrizione
Si	Trasmissione delle schede informative delle imprese presenti	OMISSIS
Si	Riunione dei coordinamento	
Si	Verifica della trasmissione delle informazioni tra le imprese affidatarie e le imprese esecutrici e i lavoratori autonomi	
Si	Altro (descrivere)	

4.1) ATTIVAZIONE EMERGENZE E TELEFONI UTILI

C.09 - In situazioni di emergenza (incendio-infortunio) l'operaio dovrà chiamare l'addetto all'emergenza. Solo in caso di assenza dell'addetto all'emergenza l'operaio potrà attivare la procedura sottoelencata.

MODALITA' DI CHIAMATA DEI VIGILI DEL FUOCO	MODALITA' DI CHIAMATA DELL'EMERGENZA SANITARIA
<i>In caso di richiesta di intervento dei vigili del fuoco, il responsabile dell'emergenza deve comunicare al 115 i seguenti dati:</i>	<i>In caso di richiesta di intervento, il responsabile dell'emergenza deve comunicare al 118 i seguenti dati:</i>
<ol style="list-style-type: none">1. Nome dell'impresa del cantiere richiedente2. Indirizzo preciso del cantiere3. Indicazioni del percorso e punti di riferimento per una rapida localizzazione del cantiere4. Telefono del cantiere richiedente5. Tipo di incendio (piccolo, medio, grande)6. Presenza di persone in pericolo (si - no - dubbio)7. Locale o zona interessata all'incendio8. Materiale che brucia9. Nome di chi sta chiamando10. Farsi dire il nome di chi risponde11. Annotare l'ora esatta della chiamata12. Predisporre tutto l'occorrente per l'ingresso dei mezzi di soccorso in cantiere	<ol style="list-style-type: none">1. Nome dell'impresa del cantiere richiedente2. Indirizzo preciso del cantiere3. Indicazioni del percorso e punti di riferimento per una rapida localizzazione del cantiere4. Telefono del cantiere richiedente5. Patologia presentata dalla persona colpita (ustione, emorragia, frattura, arresto respiratorio, arresto cardiaco, shock, ...)6. Stato della persona colpita (cosciente, incosciente)7. Nome di chi sta chiamando8. Farsi dire il nome di chi risponde9. Annotare l'ora esatta della chiamata10. Predisporre tutto l'occorrente per l'ingresso dei mezzi di soccorso in cantiere

Nel seguito si riproduce il cartello con i telefoni utili per l'attivazione dell'emergenze.

Evento	Chi chiamare	N telefonico
Emergenza incendio	VIGILI DEL FUOCO	115
Emergenza sanitaria	PRONTO SOCCORSO	118
	078460285	0782 32327
Forze dell'ordine	CARABINIERI	112
	POLIZIA DI STATO	113
	POLIZIA MUNICIPALE DI VILLAGRANDE STRISAILI	0782 /32014
Guasti impiantistici	ACQUA - Segnalazione guasti	800 022 040
	ELETTRICITA' - Segnalazione guasti	803500
Altri numeri	Chiamate urgenti	197
	ASL 3 - NUORO	0784240643
	Ispettorato del lavoro Nuoro	07841958101
	Ospedale Ospedale San Camillo - Sorgono (NU)	0784 623100
	Ufficio tecnico del comune di Villagrande Strisaili	0782 32528
	Responsabile dei lavori Ing. Stefania Deplano	078232014
	Progettista UFFICIO TECNICO	078232014
	Coordinatore in fase di progetto {Dati generali.Soggetti Coinvolti.Coordinatori progetto.Nome }	{Dati generali.Soggetti Coinvolti.Coordinatori progetto.Telefono }
	Responsabile di cantiere	...
	Capo cantiere	...
	Responsabile del servizio di prevenzione	...
	Direttore dei lavori {Dati generali.Soggetti Coinvolti.Direttori lavori.Nome }	{Dati generali.Soggetti Coinvolti}

Evento	Chi chiamare	N telefonico
		Coinvolti.Diret tori lavori.Telefono }
	Coordinatore in fase di esecuzione {Dati generali.Soggetti Coinvolti.Coordinatori esecuzione.Nome }	{Dati generali.Sogget ti Coinvolti.Coor dinatori esecuzione.Tele fono}

5) CRONOPROGRAMMA DEI LAVORI *(All. XV § 2.1.2..i - § 2.3.1 D.Lgs 81/08)*

ID	Zona + Rumore	08 feb 21							15 feb 21							22 feb 21							01 mar 21					
		d	l	m	m	g	v	s	d	l	m	m	g	v	s	d	l	m	m	g	v	s	d	l	m	m	g	v
1	Z.01 - IMPIANTO DI CANTIERE		83	83	83	83	83			83	83	83	83	83			83	83	83	83	83			88	88	88	88	88
2	Z.02 - ZONA DI CARICO E SCARICO																											

--	--	--	--	--	--	--	--	--	--	--	--	--	--	--	--	--	--	--	--	--	--	--	--	--	--	--	--

ID	08 mar 21							15 mar 21					22 mar 21					29 mar 21					05 apr 21					12 apr 21					19 apr 21					26 apr 21					03 mag 21																					
	s	d	l	m	m	g	v	s	d	l	m	m	g	v	s	d	l	m	m	g	v	s	d	l	m	m	g	v	s	d	l	m	m	g	v	s	d	l	m	m	g	v	s	d	l	m	m	g	v	s	d	l	m	m	g	v	s	d	l	m	m	g	v	s
1			88	88	88	88	88		80	80	80	80	80		85	85	85	85	85		86	83	83	83	83		83	83	83	83		78	78	78	78	78		80	80	80	80	80		80	88	88	88	88		88	84	84	83	83		83								
2														83	83	83	83	83		83												78	78	78	78	78		80	80	80	80	80		89	88	88	88	88		88	83	83	83	83		83								



ID	12 lug 21					19 lug 21					26 lug 21					02 ago 21					09 ago 21					16 ago 21					23 ago 21					30 ago 21					06 set 21					13 set 21																						
	m	g	v	s	d	l	m	m	g	v	s	d	l	m	m	g	v	s	d	l	m	m	g	v	s	d	l	m	m	g	v	s	d	l	m	m	g	v	s	d	l	m	m	g	v	s	d	l	m	m	g	v	s	d	l	m	m	g	v	s	d							
1	86	85	90			90	90	90	90	90			87	87	87	87	87			87	87	88	88	88			91	89	84	84	84										84	84	84	84	84			85	85	85	85	85			90	90	90	90	92			93	93	92	92	92		
2	86	85	90			90	90	90	90	90			87	87	87	87	87			87	87	88	88	88			91	89	84	84	84										84	84	84	84	84			84	84	84	84	84			84	84	84	84	84			84	84	84	84	84		



ID	21	20 set 21					27 set 21					04 ott 21					11 ott 21					18 ott 21					25 ott 21					01 nov 21					08 nov 21					15 nov 21																							
	v	s	d	l	m	m	g	v	s	d	l	m	m	g	v	s	d	l	m	m	g	v	s	d	l	m	m	g	v	s	d	l	m	m	g	v	s	d	l	m	m	g	v	s	d	l	m	m	g	v	s	d	l	m	m	g	v	s	d						
1	92									92	85	85	85	85			78																																																
2	84									84	84	84	84	84																																																			



6) ELEMENTI DEL CANTIERE FASI E ATTIVITÀ LAVORATIVE SUDDIVISI PER IMPRESA

IMPRESA:

IMPRESA OPERE EDILI

Per la realizzazione di:

Analisi fasi di lavoro

01 - LAVORI STRADALI	pag.	71
Esecuzione dello scavo di sbancamento e livellamento	pag.	71
Trasporto del materiale di risulta degli scavi	pag.	73
Costituzione di vespaio, sottofondo drenante, massicciata stradale con materiale di cava	pag.	74
Compattazione del piano di posa	pag.	75
Posa di armatura in ferro o rete metallica e piastre di ancoraggio	pag.	75
Getto con autobetoniera e autopompa	pag.	77
Posa tout venant bitumato, binder e strato d'usura	pag.	80
Consegna e carico materiali		
Stesa binder e manto con vibrofinitrice	pag.	78
Rullatura binder con rullo metallico	pag.	78
Pulizia mezzi, ricollocazione a deposito		
Stesura manto con attrezzi manuali	pag.	80
Realizzazione di marciapiedi esterni; posa di griglie	pag.	81
Realizzazione di perforazioni per ancoraggio dell'armatura	pag.	81
Realizzazione della caldana armata	pag.	81
Posa di rivestimento a malta e di griglie	pag.	81
Posa di cordonata in cls prefabbricato su malta	pag.	82
Demolizione e asportazione manto	pag.	82
Fresatura manto	pag.	83
Realizzazione di segnaletica orizzontale	pag.	84
06 - OPERE IN CEMENTO ARMATO	pag.	118
Collocazione e rimozione delle cassature in legno o pannelli in multistrato, anche presagomate	pag.	118
Posa di armatura in ferro o rete metallica e piastre di ancoraggio	pag.	120
Getto con autobetoniera e autopompa e vibrazione del getto	pag.	121
07 - OPERE A VERDE	pag.	122
Preparazione terreno	pag.	122
Messa a dimora piante	pag.	123

IMPRESA:

IMPRESA OPERE IDRAULICHE

Per la realizzazione di:

Analisi fasi di lavoro

02 - RETE IDRICA	pag.	85
Esecuzione dello scavo di sbancamento e livellamento	pag.	85
Movimentazione e collocazione in opera tubazioni, raccordi e pozzetti	pag.	87
Carico e scarico materiali in cantiere	pag.	88
Trasporto del materiale di risulta degli scavi	pag.	89
Rinterro con macchine operatrici	pag.	90
Costipazione o compattazione	pag.	91
03 - RETE FOGNARIA	pag.	92
Esecuzione dello scavo di sbancamento e livellamento	pag.	92
Movimentazione e collocazione in opera tubazioni, raccordi e pozzetti	pag.	94
Getto di cls di rinfiacco, sigillature	pag.	95
Posa del letto di sabbia, getto di cls di rinfiacco, sigillature	pag.	95
Trasporto del materiale di risulta degli scavi	pag.	96
Rinterro con macchine operatrici	pag.	97

Costipazione o compattazione	pag.	99
04 - RETE ACQUE METEORICHE	pag.	100
Esecuzione dello scavo di sbancamento e livellamento	pag.	100
Movimentazione e collocazione in opera tubazioni, raccordi e pozzetti	pag.	102
Posa del letto di sabbia, getto di cls di rifianco, sigillature	pag.	103
Asporto materiali di risulta (carico, trasporto, scarico)	pag.	103
Trasporto del materiale di risulta degli scavi	pag.	104
Rinterro con macchine operatrici	pag.	105
Costipazione o compattazione	pag.	106

IMPRESA:

IMPRESA OPERE ELETTRICHE

Per la realizzazione di:

Analisi fasi di lavoro

05 - RETE ILLUMINAZIONE	pag.	108
Esecuzione dello scavo di sbancamento e livellamento	pag.	108
Movimentazione e collocazione in opera tubazioni, raccordi e pozzetti	pag.	110
Esecuzione dei lavori elettrici e di completamento	pag.	110
Posa in opera di pali ed armature per illuminazione stradale	pag.	111
Trasporto, scarico e stoccaggio materiali, in aree già predisposte	pag.	111
Posizionamento pali su opere di fondazione già predisposte	pag.	111
Sigillatura con malta cementizia alla base dei pali	pag.	112
Esecuzione dei lavori elettrici e di completamento	pag.	112
Inserimento fili	pag.	113
Posa in opera del dispersore	pag.	113
Posa pozzetti, tubazioni e canaletta prefabbricata in c.a.v	pag.	114
Trasporto del materiale di risulta degli scavi	pag.	114
Rinterro con macchine operatrici	pag.	116

INDICE GENERALE

1) IDENTIFICAZIONE DELL'OPERA E DEI SOGGETTI (All. XV § 2.1.2.a - § 2.1.2.b D.Lgs 81/08)	pag.	3
1.1) DATI GENERALI	pag.	3
1.2) CARATTERISTICHE DELL'OPERA	pag.	3
1.3) IMPRESE	pag.	3
2) INDIVIDUAZIONE ED ANALISI DEI RISCHI (All. XV § 2.1.2.c D.Lgs. 81/08)	pag.	5
2.1) AREA DI CANTIERE (All. XV § 2.1.2.d.1 - § 2.2.1 D.Lgs 81/08)	pag.	5
2.1.1) CARATTERISTICHE DELL'AREA DI CANTIERE	pag.	5
2.1.2) LAYOUT DEL CANTIERE	pag.	5
2.1.3) ZONE	pag.	5
2.1.4) RISCHI PROVENIENTI DALL'AMBIENTE ESTERNO	pag.	6
2.1.5) RISCHI CAUSATI ALL'AMBIENTE ESTERNO	pag.	6
2.1.6) CONDIZIONI CLIMATICHE SPECIALI	pag.	6
2.1.7) LINEE AEREE E CONDUTTURE SOTTERRANEE	pag.	6
2.2) ORGANIZZAZIONE DEL CANTIERE (All. XV § 2.1.2.d.2 - § 2.2.2 D.Lgs 81/08)	pag.	7
2.2.1) RECINZIONE DI CANTIERE	pag.	7
2.2.2) SEGNALETICA E CARTELLONISTICA DI CANTIERE	pag.	7
2.2.3) VIABILITÀ PRINCIPALE DI CANTIERE	pag.	12
2.2.4) AREE DI STOCCAGGIO MATERIALI	pag.	12
2.2.5) MAGAZZINI E DEPOSITI DI CANTIERE	pag.	12
2.2.6) AREE DI SOSTA DEI MEZZI	pag.	12
2.2.7) PARCHEGGIO DIPENDENTI	pag.	12
2.2.8) DOCUMENTI DA CONSERVARE IN CANTIERE - PIANI E PROGETTI	pag.	12
2.3) ANALISI DELLE LAVORAZIONI (All. XV § 2.1.2.d.3 - § 2.2.3 D.Lgs 81/08)	pag.	15
2.3.1) MISURE CONTRO IL RISCHIO DI CADUTA DALL'ALTO DI PERSONE	pag.	15
2.3.2) MISURE CONTRO IL RISCHIO DI CADUTA DALL'ALTO DI MATERIALI	pag.	15
2.3.3) MISURE CONTRO IL RISCHIO DI INVESTIMENTO DA VEICOLI IN TRANSITO	pag.	15
2.3.4) MISURE CONTRO IL RISCHIO DI ELETTROCUZIONE	pag.	15
2.3.5) VALUTAZIONE E MISURE CONTRO IL RUMORE	pag.	15
2.3.6) MISURE CONTRO GLI SBALZI ECCESSIVI DI TEMPERATURA	pag.	21
2.3.7) DISPOSIZIONI PER LA MOVIMENTAZIONE MANUALE DEI CARICHI	pag.	21
2.3.8) MEZZI	pag.	22
2.3.9) ATTREZZATURE	pag.	35
2.3.10) MATERIALI	pag.	52
2.3.11) IMPIANTI FISSI	pag.	67
2.3.12) DPI	pag.	69
2.3.13) FASI DI LAVORO	pag.	70
3) INTERFERENZE (All. XV § 2.1.2.e D.Lgs 81/08)	pag.	128
3.1) CONSULTAZIONE DEI RAPPRESENTANTI DEI LAVORATORI PER LA SICUREZZA	pag.	128
3.2) PERIODI DI MAGGIOR RISCHIO	pag.	128
4) MODALITÀ ORGANIZZATIVE (All. XV § 2.1.2.g D.Lgs 81/08)	pag.	130
4.1) ATTIVAZIONE EMERGENZE E TELEFONI UTILI	pag.	131
5) CRONOPROGRAMMA DEI LAVORI (All. XV § 2.1.2.i - § 2.3.1 D.Lgs 81/08)	pag.	134
6) ELEMENTI DEL CANTIERE FASI E ATTIVITÀ LAVORATIVE SUDDIVISI PER IMPRESA	pag.	150

Indice ANALISI DELLE LAVORAZIONI

01 - LAVORI STRADALI	pag.	71
Esecuzione dello scavo di sbancamento e livellamento	pag.	71
Trasporto del materiale di risulta degli scavi	pag.	73
Costituzione di vespaio, sottofondo drenante, massicciata stradale con materiale di cava	pag.	74
Compattazione del piano di posa	pag.	75
Posa di armatura in ferro o rete metallica e piastre di ancoraggio	pag.	75
Getto con autobetoniera e autopompa	pag.	77
Posa tout venant bitumato, binder e strato d'usura	pag.	80
Consegna e carico materiali		
Stesa binder e manto con vibrofinitrice	pag.	78
Rullatura binder con rullo metallico	pag.	78
Pulizia mezzi, ricollocazione a deposito		
Stesura manto con attrezzi manuali	pag.	80
Realizzazione di marciapiedi esterni; posa di griglie	pag.	81
Realizzazione di perforazioni per ancoraggio dell'armatura	pag.	81
Realizzazione della caldana armata	pag.	81
Posa di rivestimento a malta e di griglie	pag.	81
Posa di cordonata in cls prefabbricato su malta	pag.	82
Demolizione e asportazione manto	pag.	82
Fresatura manto	pag.	83

Realizzazione di segnaletica orizzontale	pag.	84
02 - RETE IDRICA	pag.	85
Esecuzione dello scavo di sbancamento e livellamento	pag.	85
Movimentazione e collocazione in opera tubazioni, raccordi e pozzetti	pag.	87
Carico e scarico materiali in cantiere	pag.	88
Trasporto del materiale di risulta degli scavi	pag.	89
Rinterro con macchine operatrici	pag.	90
Costipazione o compattazione	pag.	91
03 - RETE FOGNARIA	pag.	92
Esecuzione dello scavo di sbancamento e livellamento	pag.	92
Movimentazione e collocazione in opera tubazioni, raccordi e pozzetti	pag.	94
Getto di cls di rinfiacco, sigillature	pag.	95
Posa del letto di sabbia, getto di cls di rinfiacco, sigillature	pag.	95
Trasporto del materiale di risulta degli scavi	pag.	96
Rinterro con macchine operatrici	pag.	97
Costipazione o compattazione	pag.	99
04 - RETE ACQUE METEORICHE	pag.	100
Esecuzione dello scavo di sbancamento e livellamento	pag.	100
Movimentazione e collocazione in opera tubazioni, raccordi e pozzetti	pag.	102
Posa del letto di sabbia, getto di cls di rinfiacco, sigillature	pag.	103
Asporto materiali di risulta (carico, trasporto, scarico)	pag.	103
Trasporto del materiale di risulta degli scavi	pag.	104
Rinterro con macchine operatrici	pag.	105
Costipazione o compattazione	pag.	106
05 - RETE ILLUMINAZIONE	pag.	108
Esecuzione dello scavo di sbancamento e livellamento	pag.	108
Movimentazione e collocazione in opera tubazioni, raccordi e pozzetti	pag.	110
Esecuzione dei lavori elettrici e di completamento	pag.	110
Posa in opera di pali ed armature per illuminazione stradale	pag.	111
Trasporto, scarico e stoccaggio materiali, in aree già predisposte	pag.	111
Posizionamento pali su opere di fondazione già predisposte	pag.	111
Sigillatura con malta cementizia alla base dei pali	pag.	112
Esecuzione dei lavori elettrici e di completamento	pag.	112
Inserimento fili	pag.	113
Posa in opera del dispersore	pag.	113
Posa pozzetti, tubazioni e canaletta prefabbricata in c.a.v	pag.	114
Trasporto del materiale di risulta degli scavi	pag.	114
Costipazione o compattazione	pag.	115
Rinterro con macchine operatrici	pag.	116
06 - OPERE IN CEMENTO ARMATO	pag.	118
Collocazione e rimozione delle cassature in legno o pannelli in multistrato, anche presagomate	pag.	118
Posa di armatura in ferro o rete metallica e piastre di ancoraggio	pag.	120
Getto con autobetoniera e autopompa e vibrazione del getto	pag.	121
07 - OPERE A VERDE	pag.	122
Preparazione terreno	pag.	122
Messa a dimora piante	pag.	123
06 - COVID-19	pag.	124
Accesso dei fornitori esterni ai cantieri	pag.	124
Pulizia e sanificazione nel cantiere	pag.	124
Bonifica e gestione dei rifiuti sanitari	pag.	125
Trasporto con permanenza con il sospetto caso COVID-19 alla struttura sanitaria di riferimento	pag.	126
Solo guida del mezzo con sospetto o confermato caso di COVID-19 a bordo e separazione del posto di guida da quello del paziente senza circuiti di ricircolo dell'aria tra i due compartimenti del mezzo	pag.	126
Assistenza per carico e scarico del paziente sospetto o confermato per COVID-19	pag.	127

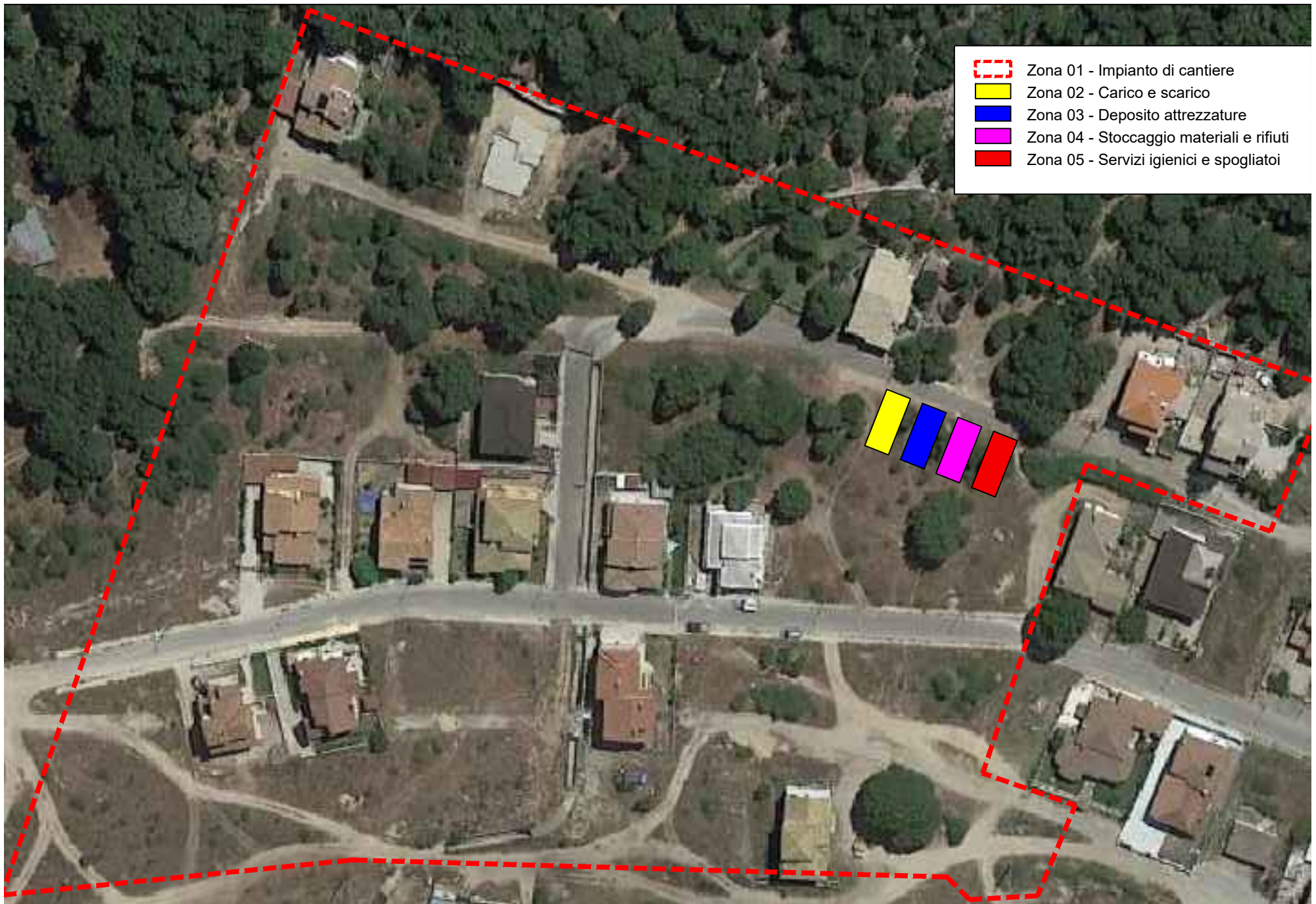

PLANIMETRIA DI CANTIERE